京城日報　夕刊　四月七日（土）

鮮內教育普及改善の
第一次計畫成る
初等實業教育の普及を圖り 一面社會教育の徹底を期す
七日總督府で發表

總督府にては池上政務總監就任以來鮮內の教育に關する根本政策確立につき留意し特に福士學務課長就任以來これが立案を急ぎ先般本府において開催されたる各道學務課長會議等においても其片鱗をうかがはれ大いに期待されつゝあつた次第であつたがいよいよ今回第一次計畫としての成案を得七日は左の如く發表さるゝに至つた、これ實に鮮內教育界においては學制施行以來の劃期的大改革であつて最近漸く沈滯の氣を見受けられつゝあつた鮮內教育界はこれによりて新鮮なる光明の前に立つことゝなつたのである

教育普及及振興第一次計畫

朝鮮總督府に於ては大正十一年の學制改革に依り下は初等教育より上は大學教育に亘り其の體系を整へたりと雖も之に對し國民就學の傾相は全鮮の面數二千五百三中普通學校を設置するもの千三百五十三面に過ぎずして其の學校數は千三百九十五校、全鮮の推定學齡兒童數凡二百六十萬人中就學しつゝある者僅に四十五萬人其の割合全兒童の一割九分に止り之に私立普通學校の兒童數一萬九千人書堂に在る兒童數五十萬人私設各種學校の兒童數五萬五千人を加ふるも尙且全兒童數の凡三割に過ぎずして大多數の少年は今尙何等の教育を受けざるの狀態に在り半島永遠の幸福を上進せしむる上に頗る遺憾なりとし之が對應策として左の諸項の如き初等教育並に社會教育普及振興の方法を立案中に屬す

一般方針

一、初等教育の根本要義に就ては從來內地等に於けるが如き讀書偏重の弊を排除し朝鮮の實情に鑑みて國家社會人として必要なる資質を向上し勤勞好愛の精神を振興せしめ興業治產の志向を教養するに努むること

一、教育の實際施設に就ては機會均等の主義に依り此際少數者に對する教育の向上を圖るよりも寧ろ多數民衆に對する教育の普及を圖ることとし先づ一面一校主義の實現を期し之に依りて各面に將來普通學校發展の中核となるべき設備を植付け尙之を基礎として社會教育施設の發展を圖ること

一、初等教育及社會教育の施設は大體に於て其の費用を地方團體にも之を負擔せしむるの主義に依り教育に對する民衆の奮興心を喚起せざるべからざるは固より言を俟たざる所なるも現下半島の民度に鑑み本計畫に依り新に各面に教育機關の中核を植付くる迄の費用は當分の內補助政策を主とすることとし將來民度の增進と共に漸次地方の負擔に依りて教育施設の維持發展を圖るの方針に進むること

右方針に依り教育の普及發達に關する計畫の大要左の如し

普通學校普及

一、普通學校は全鮮各面每に各一校を設置せしむることとし尙其の修業年限は現制の六ケ年を理想として漸次之が實現を期することとするも目下の實情に徵し從來四ケ年の學校は特別の事情なき限り其の儘とし尙今後本計畫に依りて新設するものに就ては取り敢へず其の修業年限を四ケ年とするを常例とすること

一、前項に依り新設する學校數は全鮮の面の總數二千五百三中普通學校の未だ設置なき面千百五十に對し各一校二學級以上の學校を新設するものとして計算し之に要する臨時費中年々約七十五萬圓は道地方費の補助省中より振向けしむることとし經常費十六萬圓（初年度）乃至百八十萬圓（完成年度）は國費より補助の途を講ずるも萬一本府財政上の都合にして之を容さざる場合に於ては內地義務教育費國庫負擔の例に準じ別に國庫より支出する樣中央政府に協議すること

備考

1 本臨時費の計算は一學級二十五坪（廊下を加ふ）一校二學級とし更に教員室用具室便所等に要する坪數二十五坪計一校七十五坪と見積り一坪の建築費凡八十圓中五十圓を補助するものとしたるなり

2 經常費に關しては現在普通學校の一學級平均經常費一千三百圓なるを以て今一學級七十人の兒童を收容するものとし之に對し兒童一人授業料月額六十錢（全鮮の平均額）を徵收するものとせば其の年額一人六圓六十錢（十一ケ月分）にして學級の年額四百六十二圓となる之を前揭一學級經常費千三百圓より控除すれば其の殘額卽學校費の負擔と看做すべき一學級の經常費は八百三十八圓となるも補助額は之に對し八百圓を交付するものとして計算したるものなり

一、小學校規程及普通學校規程中必設必修科目とし之に依りて今改正を加へ實業に關する科目は一層勤勞主義を徹底せしむるの本旨を明にし尙之と共に教則、課程表等に必要なる改正を施し更に入學者の年齡の制限を青年期以前の年齡卽少年期に至る迄の年齡範圍に於いて現在より多少緩和すること

備考

前各項の計畫に依れば現在の公立普通學校兒童に對し更に十六萬餘人を增加することとなる見込なり

簡易國民學校

一、以上普通學校の一面一校主義を完成するものとするも尙且六割以上の兒童は當分不就學の實情を脫却する能はざるを以て之が救濟策として此の際暫定的に首題の如き學校設置の途を開きて其の設立を獎勵し普通學校に入學すること能はざる者に對し出來得る限り簡易の方法に依り甚しく入學者の生業を妨げずして尙且つ國民たるの資質を向上し公民的訓練並職業陶冶の培養及勤勞好愛の習性等の涵養に努むること

一、簡易國民學校の年限は二年を下らざるものとすること

一、簡易國民學校の教科目は修身、國語、朝鮮語、算術、實業（男子）裁縫及手藝、國語、（以上女子）體操（男子には主として教練を課す）とし每週十二時、一日二時間を限度として地方の狀況に依り適宜授業の終始時期を定めしむること

一、體操課に於いては適宜唱歌を授くるを得しむることとし尙別に漢文を教ふるも差支なからしむること

一、簡易國民學校の授業は土地の情況に依り季節制とするも差支なからしむること

一、簡易國民學校は之を普通學校に併設するを常例とすること

一、農會、產業組合等に對し私立簡易國民學校の設立を獎勵すること

一、面の狀況に依り簡易國民學校の分教場を設くることを得しむること

一、簡易國民學校の學校長及職員は併設普通學校の校長及職員に之を兼ねしむるを常例とするも職員に就ては其他の適任者に委囑するも差支なからしむること

一、公立簡易國民學校の學校長及職員には手當を支給すること

一、書堂等の改善を期するの趣旨に依り簡易國民學校の教科課程に準ずる教科課程を授くる書堂及各種學校等は地方長官の認可を受け指定簡易國民學校と稱するを得しむること

一、簡易國民學校及指定書堂、各種學校の修了者又は卒業者に對しては試驗の上普通學校の相當學年又は實業補習學校の相當學年に編入するを得しむるの途を開くこと

一、公立簡易國民學校の生徒よりは費用を徵收せざること但し地方長官の認可を受けたるときは此の限にあらざること

一、前各項の外各教科目の課程、教授要目、設置廢止等の手續其の他經營活動としての必要なる規定等は府令中に之を規定すること

一、簡易國民學校の普及は前揭普通學校の一面一校主義の完成年次と對應して今後六ケ年の臨時事業とし之に要する臨時費每年二萬一千圓は前揭普通學校の例に準じ道地方費補助金中より之に振向けしめ經常費每年々六萬八千圓（初年度）乃至八十一萬圓（完成年度）は之を國費より補助することとするも萬一本府財政上之を容さざるときは國庫より別に支出する樣中央政府に協議すること

備考

1 補助金中臨時部に關しては併設の關係上多くの費用を要せざるべきを以て一學級五十圓として計算したるものなり

2 經常費に關しては一學級一週三圓六十錢、一年四十五週其の手當額百六十二圓として計算したるものなり

3 本計畫に依る簡易國民學校にして完成するに於ては更に約卅五萬人に對し教育の普及を見るに至るべし

師範學校改善

一、初等教育を振興せむとせば先以て優良なる教師の養成を急務とす此の意味に於て大正十一年朝鮮教育令の改正に際しては此の點に付き特に意を用ゐたるものありと雖も之が實施の結果と時勢の進運とに鑑みるときは尙改善を要すべきもの少からず依て左の要項に依り現行朝鮮教育令中師範教育に關する規定を改むること

（一）師範學校の修業年限を七年とし普通科五年高等科二年とすること女子に在りては修業年限を六年とし普通科に於て一年を短縮すること

（二）講習科を高等科と改むること

（三）師範學校には特別の事情ある場合に於て普通科又は高等科のみを置くことを得しむること

（四）時科の制は之を廢止すること

（五）師範學校に講習科又は研究科を置くことを得しむること但し研究科は普通科又は高等科のみを置く師範學校には之を置くことを得しめざること

（六）師範學校は之を官立とすること

（七）其の他附屬學校、講習科等に關しても現行制度を適宜改むること

一、前項の改正に依り現行師範學校規程中にも適當の改正を加ふること

一、前各項の改正に依る施設は普通學校一面一校主義の實現に關する年次と對應して六ケ年繼續事業とし（臨時費年々卅萬圓は年事業）豫算の範圍に於て事實上國費より之を支辨するの途を講し經常費增額（初年度乃至三年度は增額を要せず）九萬圓（四年度及五年度）は國費より支辨するの途を講し萬一之を容さざるときは別に國庫より支出する樣中央政府に協議すること

乙種實業學校

現に設置する實業補習學校中には殆ど補習教育の趣旨と異り其の修業年限、學科課程等依然たる實業學校に類するもの少なからず斯の如きは寧ろ乙種程度の實業學校として取扱ふを便とするを以て之に適當なる規定を新に設くるか又は現行實業學校規程中適當なる改正を加へ以て其の設置を獎勵すること

青年訓練所

一、大正十五年四月勅令第七〇號青年訓練所令は朝鮮にも之を實施するの趣旨を以て單に勅令の公布を其の筋に請求すること

一、右勅令公布せらるゝも之が實施は當分の內地方の任意たらしむること

青年修養團體

一、本修養團體は普通學校、簡易國民學校、指定書堂等の卒業者等を以て其の團體員と爲し國民精神を涵養し勤勞を好愛するの習性を長し兼ねて鄕黨親睦の美風を涵養するを以て目的とすること

一、前項の外本團體の組織、事業設置廢止等に關する事項は適宜府令を以て之を規定すること

一、本團體の設置普及に就ても前揭普通學校一面一校主義の完成年次と對應して今後六ケ年を以て各面に一團體を組織せしむることとし之に對し年々各團體に百圓、年額計四萬二千圓（初年度）乃至二十五萬圓（完成年度）を國費より補助するの途を講し萬一之を容さざるときは別に國庫より支出する樣中央政府に協議すること

視學增員新設

教育は助長行政中最も顯著なるものなるや言を俟たず從て之が指導者の充實は最も重要の事たり殊に半島の如く教育の創始時代に在りては之に對する施設を更張するは頗る要緊の事たるを以て豫算上之に要する費用の支出を講じ左記の要項を實施すること

（一）本府視學官は二道に一人の割合を以て增員すること

（二）各道に專任視學官一人を增員し尙道視學一人を增員すること

（三）各郡島等に各一人の郡島視學を新設すること

半島の教育振興に關しては學校教育は勿論社會教育に對しても施設すべき事項甚だ多く其の他にも少からざるを見るも先以て前各項の事業の實現を期することとし尙之に關し制度改正等に關しては此際朝鮮教育審議會を設け鮮內の適材に其の意見を諮問する見込なり

大體の方針を示したもの
尙ほ調查研究を重ねる 福士學務課長語る

右につき福士學務課長は左の如く語る

今回の發表は大體の方針を示したものでまだ實行には詳細な調查と研究を重ねる必要がある、この計畫は初等教育の機會均等の趣旨から發案されたもので朝鮮の現狀は正規の普通學校、私立普通學校、書堂等を加へるも適齡兒童の三割弱しか就學せず他の七割は不就學にして、目に一丁字なく一生を終つてゐる現狀である、然も斯くの如く朝鮮初等教育の現狀を非常に憂慮された結果今回發表した樣な不就學兒童救濟の大體方針が確立されたものである、初等教育の機會均等實現の大方針に伴つて師範教育、社會教育方面にも觸れてゐるが、これは教育の機會均等を一層有効ならしむるためで、普通學校の設置によつても尙ほ就學の便宜を得られない青少年には社會教育によつて教育の普及を圖り一人でも多くの者に教育を施したいといふ希望からである、計畫の實行は大部分明年度から着手したい希望であるが、今回の發表案は大體の方針を示したに過ぎぬから社會の批評も大いに聽取し度いと思つてゐる

海軍特別檢閱使竹下大將出發

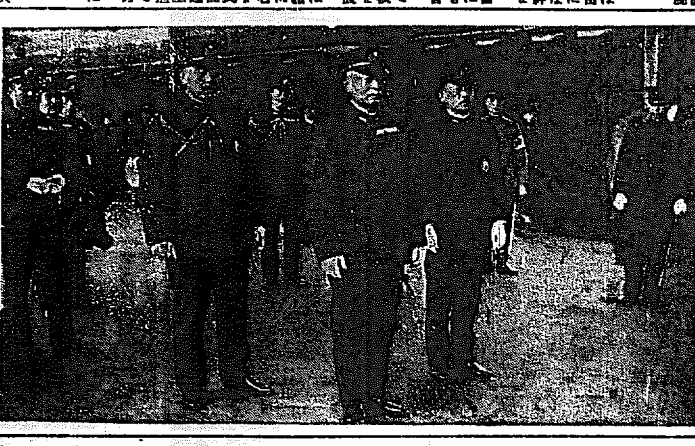

近く鎭海要港部および第一遣外艦隊において施行せらるゝ特別檢閱に臨場するため特別檢閱使竹下大將は幕僚を從へて四日午前九時東京驛を出發した（寫眞は右から見送りの岡田海相、竹下檢閱使、鶴山少將）

現下の政情では再解散も餘儀なし
首相との會見に備へ內府を招致
園公も決意した模樣

【東京電話】田中首相は七日興津に西園寺公と會見し最近の政情、就中政局安定問題政府の議會對策につき懇談することゝなつてゐるが首相の肚裏は六日興津に向ふ鐵道の車中談に見るも議會の情勢によつては再解散をなすに決したことは明かで首相は議會當面の政局の轉換たる再解散斷行理由につき元老の諒解を求むるものとみられてゐる、一方牧野內府が六日園公を訪問したるは公が田中首相との會見にそなへるため卿を招致し政局問題につき懇談したるは明かであるが公も現下の政情は再解散も餘儀なしとしてゐる模樣である

中立を標榜し聲明書發表
鶴見氏外四代議士 けふ帝國ホテルで

【東京電話】總選擧後議會における中立議員の態度は政民兩黨の間に立つてそのキヤスチングボートを握るものとして多大の注意を集めてゐたが鶴見祐輔、松尾孝吉、山崎延吉、小山松太郎、藤原米造の五氏は純中立團體をつくることになり七日午後四時帝國ホテルに會合し左の如き聲明書を發表すると共に今後の行動につき協議する申し合せをなした。

聲明書

吾人は既成政黨及び無產政黨の外に立ち廣く同志を天下に求め新政治運動を起さんことを期す

政友幹事長更迭決定
後任は前田氏か

【東京電報】政友會の幹事長[illegible]することに決定した、しかしてその後任には政界の現狀に鑑み最も手腕を要するところから前田米藏氏これに當たることとなるであらう

池田氏の謝電

選擧の結果については朝鮮に歸任すべしとの說も傳へられてゐたが四面の情勢上、議會においては解散と否とにかゝはらず選擧を斷行選擧して戰爭中の池田秀雄氏から左の謝電があつた

【下關電報】朝鮮を去るに臨み在鮮中官民各位の御厚誼を深謝す右貴紙を通じよろしく御傳へをこふ　池田秀雄

馮軍に對して總攻擊開始
京漢線上の奉軍主力
大明方面と策動して

【北京六日發聯合】六日平山磯路の線を突破した奉天軍第八、十六、十七各軍は攻勢防禦の形をとりつゝ更に馮軍と交戰中である保山に滯在中であつた張學良韓麟春兩軍團長は正太線方面の手薄になつたので近く京漢線上の主力を以て馮玉祥軍に對して總攻擊を開始する爲め六日司令部を北部に進めた、大明方面を擔當する褚玉璞軍は張宗昌軍と相呼應して六日馮玉祥軍に對し總攻擊を開始した、との報告あり

貴院議席改正 協同會議紛糾か
有爵團と勅選團が正面衝突の形勢

【東京電報】貴族院議席改正に關する七日の貴族院各派協同委員會は相當紛糾する模樣で、男爵團公正會は五日の總會で會議打切りを決定し脫退を賭してもその主張をつらぬかんとその態度頗る強硬である、これに對し勅選團各派では男爵團の專橫な態度を見て議席會議打切りに反對することに決する一方研究會では六日の總會で打切りは穩當でないから、このまゝ會議を繼續するが公正會の現狀維持が至當であるといふことにその態度を決定したので七日午前の協同委員會は遂に有爵團と勅選團との正面衝突となり協同會議は事實上決裂におちいるだらうと思はれる

缺陷補塡の爲 特別所得稅創設
兩稅移讓の對策を 大藏省主稅局で調查

【東京電報】政府は地租、營業收益稅を地方に移讓するため營業收益稅を地租と共に地方に移讓することゝなり、このために生ずる國庫歲入の缺陷は行政整理並に稅制整理によつて得らるゝ、新財源をもつてこれにみつることゝなつたが、稅制整理については國稅整理案に關する調查は目下臨時行政財政審議會に於てすでに充分なる調查を遂げ、三つの具體案を得てゐるので、今回新たに稅制調查會を設けず主として大藏省主稅局において調查せしめることゝなり、國稅整理の根幹についてはさきに調查せる三案中の第二案卽ち「一般所得稅を中樞とし別に土地營業等に對する特別所得稅を創設してこれが本稅たらしめ現行地租營業稅はこれを地方稅に移讓すること」といふ案をとり、特別所得稅を創設することに內定した

朝鮮に騎兵の增設は必要
具體化の時期は未知數 三好騎兵監語る

【釜山特電】七日釜山に上陸直に北行した三好騎兵監は一中將は語る

朝鮮に師團その他特科隊の增設が傳へられる樣であるが特別の用務を帶びて來たのではない、京城龍山及び北部方面の騎兵隊の檢閱に來たまでである、勿論朝鮮に騎兵部隊の增設を實現することは必要であるが殊に國境方面においては移動的に臨時馬賊其の他の匪賊の襲擊に對して出動し易い騎兵隊の兵備を充實することは適當なことである只それが何時具體化すべきかと云ふことは未知數であるが若し愈よ實施となれば現在咸北雄基にある補充部が重大な使命を有することになる出來得べくんば滿洲種の馬匹を利用すること望くはあるまい

必要の場合自衛的手段
奉天總領事館は徹底的强硬な態度

【奉天特電】目下日支間の大交涉案件たる[illegible]問題及び[illegible]等の諸懸案事項は支那側の誠意ある解決に對し我方の態度は飽迄徹底的强硬の決心を以つて必要の場合自衛的手段を執るべく日を期してその時機を選りつゝあるがこゝに奇怪なるは支那側に於て[illegible]をはかるを以て雙方の利益とするやの意見もある模樣である、支那側ではもし日本が飽まで强硬手段を執らんとするにおいては排日排貨を以つて對抗せんとするやも知れざる宣傳あるも我は何等意に介するに足らず徹底的に公正なる態度で[illegible]

兩領事小日山理事と協議

【奉天發聯合】支那の滿鐵[illegible]契約破棄要求の京奉線問題に關し日本總領事館側は[illegible]契約保護の必要[illegible]自衛的手段をとるに決したことは[illegible]小日山滿鐵理事と會議を開いた。

辭令（七日附）

總督府技師　後藤一郎　神戶及東京へ出張を命ず

總督府事務官　水田直昌　財務局司計課長を命ず

遞信局長　山本犀藏　東京及大阪へ出張を命ず

人

◇多賀秀敏氏（忠淸南道財務部長）新任挨拶の爲七日朝本社來訪

◇山崎眞雄氏（大邱府尹）十一日午前十時十分の汽車にて赴任に決し七日本社來訪

◇渡邊錠太郞氏（第十九師團長）七日夕入城天眞樓へ

◇大家穗一郎氏（第十九師團參謀長）七日朝入城同上

◇齋藤宗四郎氏（群山商議士）六日夜入城不知火へ

◇藤田總松氏（羅南聯隊附少佐）七日朝入城笑福へ

◇石川堪氏（前江原道參與官）病氣のため今回退官、當分京城府錦路三ノ一五七に卜居

◇松島京畿道警務課長　九日朝京城驛發列車にて赴任

◇朝倉京畿道保安課長　七日夜京城驛發列車にて赴任

◇[illegible]氏、[illegible]氏　漢城銀行監理完了につき挨拶のため七日午後來社

◇甘蔗義邦氏（秘書官）新任挨拶のため七日本社來訪

◇鹽田高二氏　六日夜突然死去七日午後四時自宅出棺新町高野山別院にて告別式を擧行

時事かゞみ

◇公正會が脫退を聲明してもその主張を聽く、といふから何ごとかと思ふと、議席改正のことなのだ。これが貴族院風とでもいふのだらう。

◇東拓の東京移轉說[illegible]けると。さすがは滿鐵やることが大きいテ。」

◇再解散も餘儀なしとかや。」それ見たことか。

◇『總督府における一般國民の初等教育普及振興に關する第一次計畫』發表せらる。みだしはしかく長いが內容の方は短いのださうだ。

◇流行語で第一主義をつかへばこれは教育第一主義でない、いな教育第一主義でもあるが、それより普及第一主義である。」

あすの天氣〔8〕

豫報　曇一時晴

氣溫　七日正午　[illegible]　六日最高　[illegible]　最低　[illegible]

高氣壓は本邦東方の海上から朝鮮及東海に擴がつてゐるが半島附近の氣壓配置は稍々不安定である全鮮一般に穩和で氣溫は昨朝より三度內外下つた明日は曇り勝である

劍俠艷魔は本日休載

◇見よ!!一ケ年卒業の◇

速成中學講義錄

讀み易く覺え易い

獨特の新教授法

この理想的中學講義に依つて職業の餘暇に勉强すれば僅か一ケ年で中等全科が習得できる!講師は每日中學校で實際に教授されて居るかた〴〵で親切平易に講義されてある

卒業が早い から從つて學費が僅少です

むこの講義錄の見本は今スグハガキで（東京市神田區三崎町三丁目（帝國中學會）へ申込次第詳しい內容見本無代送呈す

會長　帝國中學會長 文學博士　遠藤隆吉先生

◇記念大特典提供◇

家庭女學講習錄

仕事の餘暇に勉强しながら!

立派な實力がつく!!

今各方面から非常な好評を受けつゝある本誌は時代の要求に應じて生れたもので家庭小學卒業の方ならどなたでも家に居ながら勉强できて短日月に婦人として心得置くべき一切の事が面白い程早く習得ができ家庭ですぐ役に立つ 實際的教授法 であります詳細は今スグ「見本入用」とハガキで東京市神田區三崎町三丁目日本家庭女學會へ申込み次第內容見本無代送呈す

和洋裁縫!を始め これからの衞生、割烹、手藝、活花、家庭經濟、其他十數科目は現代婦人の必ず學ばねばならぬことばかりを網羅されてあるのがこの（家庭女學講習錄）であります

勉學の絕好期來る!!

整頓充實せる最新の實業講義!!

速成實業講義

▽講義は平易で ▽卒業が早い!!

新學期開講!!

小學校を出ただけで、銀行會社等各方面の實務に從事せんとする諸君!自宅にあつて商工業農業に從事しつゝある諸君よ!諸君が!立身の基を築く立派な實力を短日月で容易に習得し得られる最新の實業講義!講義は極めて平易にして親切!詳細は今スグに…東京市神田區三崎町三丁目帝國實業學會へ「見本入用」とハガキで請求次第內容見本無代送呈す

けふの話題

◇【パリ聯合電】有名なる興行飛行家アルフレ、フロンザアルは去る二月二十五日單葉飛行機に乘じて空中において一千百十一回の宙返りを演じて二月十日に米國ミネアポリスでチヤールス、ホーマンが作つた一千九十三回の宙返り飛行のレコードを破り世界の宙返り飛行の新レコードを作つた。フロンザアルはこの妙技を飛行クラブの役員の目前で演じ四時間と五十六分連續的に宙返りを行ひ着陸した

◇【ストツクホルム發聯合】當地在勤中のドイツ大使館の顧問官として在勤中のビスマルク公とアンネマリー。デンクボム嬢との婚約が三月一日正式に發表された◇公は今年卅歲鐵血宰相ビスマルク公の曾孫にあたり獨逸外務官として令名がある◇公の新夫人たるべきデングボム嬢はスウエーデンの第一流實業家イヴアン。デンクボム教授の令孃である◇テングボム家は今は貴族の待遇を受けて居ないが家系は遠く十三世紀のカール。クナツソン王にさかのぼり先祖は實にその第十六世である。因に結婚式はベルリンで三月下旬盛大に行はれた。

◇【ニユーヨーク發聯合】肥滿した青年男女がすらりとした姿態を持ちたいばかりの念願で有害な食物を攝取したり食物を減じたりする惡風から遂には營養不良に陷りその結果肺病に罹り一生涯を棒にふるものが多い。◇米國における女子の肺病患者中にはこれが原因するものが多いとニユーヨーク州教育長官マツコーミツク氏が統計に基づいて公表した。

◇京城府貞洞一高等法院前に年齡四十歲前後の朝鮮人男の變死體あるを七日午前八時頃發見、西大門署で檢視の結果モヒ中毒で死亡せるものと判明、死體は府廳に引渡した

◇京城府鍾路三丁目附近の路上に苦悶中の男を鍾路署員が五日午後九時半頃發見同仁醫院に收容手當を加へたが間もなく死亡したこの者は江原道原州郡地登面相里柳元[illegible]といひ死因はモヒ中毒

◇五日午前十一時二十分頃府內公平洞八八番地附近道路上に四十歲位の朝鮮人男が虫の息となり行き倒れてゐたのを鍾路署で發見行路病人として府廳に引渡した

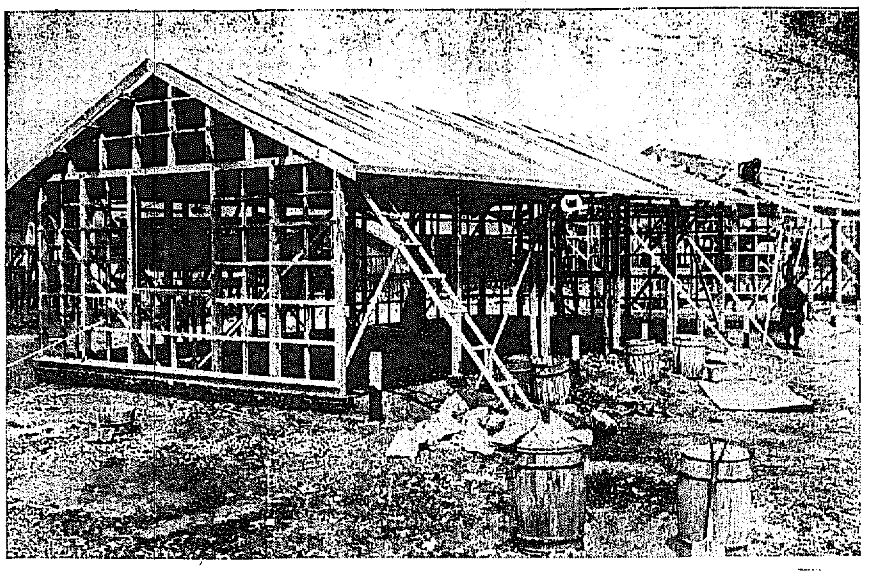

▷——◁ 府營バスの車庫起工 (けふ起工の狀況で) ▷——◁

金剛山中で夫を殺した女
負傷がなほつて 高城署で取調中

【元山電話】昨年十二月金剛山萬相亭で夫婦喧嘩の末夫田中南銀を金剛で刺殺し己もまた重傷を負ふた鈴木セイヨはその後長箭山鐵道病院に入院加療中であつたがこの程快癒し目下高城に護り高城署の取調べを受けてゐる近く取調べも終るので本月末頃元山支廳に送局さるゝはず

甦生の旅へ
不義の妻を子故に許す
鐘路署の仲介で ◇…仲直りした夫婦

釜山府水晶町府融會金東誠(三〇)の妻李照子(三〇)は夫との間に一子をもうけて何不自由なく幸福な日を送つてゐたが如何なる魔がさしたか昨年十二月上旬頃より附近に住む會社員金永默といふ美男といつしか人目を忍ぶ仲となつた、夫は今までとはうつて變つたゐたい妻の態度に不審を抱きつゝも勤め大事と會社にかよつてみたが、どこまでもみだらな態に醉ひしれた妻は、朝鮮ばかりは呼ぬと、一月廿三日夫が留守を見すまし百六十圓預け入の夫の貯金通帳を盜み出し

愛兒を迎て永默と共に大邱に高飛びを企て、そこでしばらくは不義な快樂を續けてゐたが限りある金のつゞくはずがなく、然ち關口にも窮するやうになつたので永默は京月廿五日仁川に上陸人嫁し師成り市場蠶旅館に潛在して知人をたよりに金策をして見たが思ふやうにはゆかなかつた。然るに一方愛兒を連出された金東誠は狂氣の如くなり八方手配してさがすうち最近京城に來てゐることが判明したので自身上京し永默の手より愛兒を

奪ひ 取るや不義の妻には見向きもしなかつた、一方鐘路署では數日前より李照子が不義の子を宿し始末に困つたあげ句陰胎した疑の下に取調べを行つてゐたが七日朝その疑も晴れたので同署が仲に立ち、夜に妻は前非をくひてゐることであり、可愛い子供のためだと復緣をすゝめた結果、一時は妻を憎んでゐた金東誠も

子供 のために過去のことは水に流すことになり、こゝに親子三人步出更新の生活に入るべく釜山に歸つて行つた

一萬三千八百圓の預金通帳を盜まる
印鑑や洋服と共に

京城府敦義洞二一番地張喩根方に七日午前二時二十分頃、何者か忍び入り朝鮮銀行鐘路支店預金通帳一册、印鑑、洋服一着を窃取逃亡してゐるのを發見て直ちに鐘路署に屆出たので同署では犯人嚴探中であるが該通帳には通知預金一萬圓、告知預金三千八百圓の預金があり近頃になき盜難事件である

公金一萬四千圓を拐帶逃走した犯人
列車の中で捕はる

【新義州特電】差押へ物件を賣却し公金一萬四千圓を橫領した釜山地方法院密陽支廳の雇員渡邊貢(二)は五日高飛びの途中新義州署の刑事に列車中で捕はれたが現金九千餘圓を所持しおり數百圓を釜山の料理屋で費消したことを自白した

バスの女車掌十五名を採用
全部朝鮮婦人を

去る二日執行された京城府のバス車掌試驗に應募した五十九名の受驗者中から成績考査の結果府では廿三名を選拔し來る九日午前十時府に集め、身體檢査、給與額その他についての了解を求めた上で內十五名を第一回採用する事となり、他は補員として順次採用する都合である、この廿三名中には內地人は一名もなく全部朝鮮婦人となつて居る。

勞農總領事 國境視察
七日京城發

京城駐在勞農總領事チチヤエフ氏は金領事を帶同七日夜京城驛發元山經由、會寧、雄基方面に旅行することに決定民情視察と稱されてゐるが同氏の國境視察は時節柄注目されてゐる

木村中將等 府を訪問

[illegible]を視察し歸還途中なる[illegible]を[illegible]するを[illegible]にして[illegible]

老婆の自殺未遂
家庭の不和からか

京城府蓬萊洞居住西村光太郎が五日午後十時頃京城府鍾路附近を通行してゐると一人の老婆が折柄進行し來つた列車めがけて飛び込み自殺を企てんとするので逸早く抱きとめるなり自宅に連行き夕食を與へこの旨西大門署に屆出たが取調べの結果この者は五日午前十一時頃無斷家出した慶州郡[illegible]一ノ一四七無職[illegible]次郎養母ヤス(七六)と判明、同署の上家人に引渡したがヤスと[illegible]次郎夫婦はなさぬ仲であり、その間多少[illegible]執があるので、それを苦にしての家出のことゝて一途にこの世をはかなんで自殺をはかつたものらしいと

新村の火事
三戶四戶全燒

京畿道高陽郡延禧面新村里一〇七金聖鎭方より六日午後三時四十分頃出火、折柄の東風にあふられて火の手は隣接せる盧正敏、北川杉正、士[illegible]吉方に燃え移り三棟四戶を全燒して同六時頃鎭火した、原因は金の長男聖在(八)がオンドルの火をあつかふうち附近にあつた藁に引火したもので損害約千三百圓の見込み

大津雲山畫伯來る

わが國日本畫家として聞えてゐる松林桂月氏の門下大津雲山畫伯は、出品の譽ある人で、その彩管の妙は、定評があり、日本美術協會に入賞し日本畫會、平和博、院展等に何れも入賞した事がある。かつて、御前揮毫の光榮に浴し、宮內省御用品に御買上げの光榮をさへ擔つた畫であるが、今回入城したので、尾間總督總監、依光秘書官、有賀殖銀頭取、松岡本社々長らの斡旋の下に本社事業部の後援で、同畫伯作品頒布會を開く事になつた、希望の向きは、本社事業部あて申込まれゝば總督會その他お譲りする事になつてゐる

▽…大津雲山畫伯とその作品…△

「本塁打王」の一場面（十日から中央館上映）

不正な紹介業者
拘留を食ふ

府內新町四本樓鳳鳴取市川嘉三丁目府內新町四八紹介業西村金藏(四〇)は昨年六月廿日不正紹介により營業を禁止された者であるが何人は性懲りもなく取締された翌日より新町自鳳秀坡水米勇外十一名の紹介をなし料金として金百七十四圓を收得した事この程本町署に探知され七月紹介營業取締規則違反として拘留廿九日に處せられた

自轉車で大怪我

六日午後一時頃光熙門方面より自轉車で疾走して來た吉野町二丁目七三護謨ゴム工場職工劉槿浩(二〇)は光熙町二丁目四番地道路で遊戲中の光熙町二丁目五三安寅根二男安永福(八)に衝突顏面部に重傷を負はせたので直ちに附近西村病院に擔ぎ込み手當てを受けた

銘酒 澤の鶴 攝津・灘 石崎株式會社 吟釀

落下した石で頭を打碎かる
薪拾ひ少年の奇禍

高陽郡延禧面牧里一一五尹伊山二男尹益福(一三)は兄尹長順と共に六日午後一時頃鞍山で薪取り中突然山上から三貫匁位の石が轉落し頭蓋骨を粉碎されて即死した、同山ではこれにより所轄東大門署員が出張取調べた處右は朝鮮の慣習による『寒食』と稱する墓參の日で附近に墓を有する楊州郡九里面水澤里朴元植が墓參りの歸途同山上の路を通行中ちんばの臨つまづいた石が轉げ落ちそれが偶然にも同人の頭上に轉落したものと判明同署では朴元植を召喚一應取調べた結果無罪放免した

佛機出發一日延期
氣象が惡くて

【立川電報】佛飛行家コスト大尉ルブリ中尉は七日午前七時いよいよ出發ハノイに向ふべく準備をとゝのへたが小笠原島以東の氣象あしきため大事をとつて八日朝七時飛行決行に延期した

猫イラズで自殺

京城府觀水洞一二八人力車挽子李合長、李東俊(三)は七日午前八時頃東門外[illegible]において[illegible]騷ぎをはじめたので附近の[illegible]醫の診斷の結果猫イラズを多量嚥下せるものと判明種々手當を加へたが同九時半頃絕命した、同人には子供なく現在の妻は後妻にて別居中であり生計が苦しいので厭世の結果自殺したものらしく死體は鍾路署で檢視の上遺族に引渡した

春の競馬 第三日

漢江河畔の競馬大會第三日は七日午前十時より開かれた、記錄は左の通り

第一競馬(甲) 古呼馬(一週)五頭出場
一着 タンタ(騎手藤村)
タイム一分四十八秒五分三
二着 ベツトウイン(騎手瀨川) 着差三馬身
三着 シンコマ(騎手中島) 着差一馬身
(配當金四圓七十錢)

第一競馬(乙) 五頭出場
一着 フェント(騎手平田)
タイム一分五十秒
二着 コクナ(騎手栗崎) 着差半馬身
三着 キンポウ(騎手清水) 着差半馬身
(配當金四圓六十錢)

第二競馬 騎乘速步(一哩二分一) 四頭出場
一着 シソウ(騎手中島)
タイム六分十一秒
二着 カケロウ(騎手金) 着差六馬身
三着 カツヤマ(騎手瀨川) 着差大差
(配當金三圓四十錢)

第三競馬 各抽籤馬初年馬 (一哩八分一)六頭出場
一着 ホームラン(騎手池の平)
タイム二分七秒五分四
二着 キタムラ(騎手福元) 着差首
三着 マルショウ(騎手勝村) 着差九馬身
(配當金十二圓)

手提の中の現金千五百圓
いつの間にか紛失 迎井中佐の盜難

先日行はれた渡邊演習によつて龍山步兵七十八聯隊附より朝鮮軍參謀部附に榮轉した步兵中佐迎井敬八氏は去る一日夜龍山發赴任の途中三日朝下關上陸、同八時卅分門司着の關門連絡船で上陸したが、門司驛で休憩中の夫人時千代(三七)が攜へてゐた手さげカバンの中の現金千五百圓がいつの間にやら紛失してゐることに氣づき大いに驚き門司水上署へ訴へ出たので同署では犯人嚴探中であるが、多分關門連絡船の中ですり取られたものであらうと

アメリカ勝つ
對メキシコ戰

【メキシコシチー六日發電】デビスカツプ爭奪世界庭球選手權試合アメリカンゾーン第一ラウンド、アメリカ對メキシコの試合は愈々六日を以つて開始されたが即ち米國選手ジヨン、ヘネシー氏は墨國選手リカルド、タピア氏と對戰して左の如く優勝した

ヘネシー(米) 六—二 九—七 六—一 タピア(墨)

早大勝つ
スタ軍敗る 5A-4

【東京電報】スタクトン對早大第一回野球戰は六日午後二時四十五分神宮球場に擧行、スタ軍は外人バツテリーのベスト、バツテリー早大は瀨川を投手に市岡中學出身伊達を捕手として對戰、先攻のスタ軍は第一、二回に各二點を得て勝利を期待されたが早大は瀨川を退け淺倉を立てゝ奮闘し第三回二點、第五回一點、第九回二點を得五アルファ對四で早大の勝となる閉戰四時四十分

庭球聯盟
京城を中心に組織すゝむ

朝鮮の運動競技のこの兩三年は躍進的發達を來し從つて各競技の獨立と競技種目別に統一の運動をとる必要に迫られて朝鮮大學專門學校の體育聯盟、朝鮮中等學校庭球聯盟、京城排球聯盟等がすでに組織されて居るが近く京城を中心として朝鮮の庭球聯盟が組織されるので沈滯の形にある朝鮮庭球界も革新されるわけである

義州通の小火事

府內義州通り一の九精米業金德培方より六日午後十時五十六分出火同十一時五分鎭火、損害輕微

公示催告

京城地方法院

廣告
朝鮮商業銀行鍾路支店

印鑑盜難廣告
張[illegible]根

色白くなる
色の黑き方赤き方アレ性ニキビソバカス日にやけた御方は三錢切手封入御手紙下さい色白く美しくなる良藥を無料にて御知らせ致します 東京本鄉區本鄉 久保とも子

産兒制限
妊娠調節の實際

蠶業新報 四月號
春蠶飼育の要訣
發行所 蠶業新報社

在來品ト異リ缺點ナキ 自轉車自動車用 パンク止 發賣 專賣特許
一郡一市地方特約店募集 說明書希望者ハ郵券二錢要ス
東京市下谷區仲御徒町三ノ二 發賣元 合資會社 賀能商會 電話下谷三四〇六番

宮內省御用達 菊正宗 株式會社 本嘉納商店 大阪 東京 神戶 小樽 釜山 各支店

サロメチール
皮膚に擦り込めば痛み、疲れ、凝り、痒みを輪狀に消失せしむ
ロイマチス 神經痛 肩凝・腰痛 凍傷・蟹傷 運動並技による打撲・筋痛
外用鎭痛藥

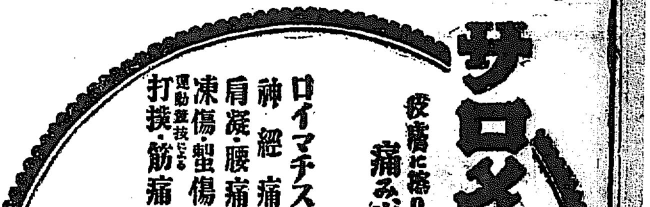

株式會社 田邊元三郎商店 東京市日本橋區本町
一圓 二圓五十錢 各地藥店にあり

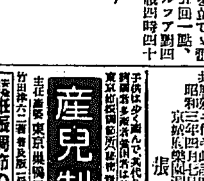

歐米各社製 寫眞機材料
獨逸ツアイスイコン、寫眞機、器具
同 カールツアイス、鏡玉、双眼鏡 直輸入 連月入荷
直輸入卸小賣 奉天浪速通り六番地 木村洋行
電話長三三四・一五四五 振替大連三六三三
定價表進呈
支店 大連市西通り二丁目三五 電話長六七四九

スポーツ

チーム存續の根本の問題
選手爭奪其他に就て

遞信チーム監督　加藤寮平

一つのチームを、相當の強さを保たせながら、常備して置くといふことについては、並大抵の困難でない事は容易に首肯出來るであらう。

◇が從來チームを強くする爲に、優良選手を集めること、球場の建設、豐富なる投手陣を有すること、いはく科學的猛練習、いはくチームワーク等々、相當研究されてるがさてそれでは良選手を集めたり科學的に猛練習をするには、如何なる方法をとるべきか、又現にとつてをるかについては、余り研究論議されて居ない樣である。

◇猛練習に飴をつける事、それ自體が、難事であるのである。國際選手を充實するには、差しあたり拔擢や訓練を併せばよい事には異論はないが、此試合や訓練をふやす爲にはどうすればよいかが問題である。◇第一線に立つ者は、そんな事はどうでもよいといへば、それまでだが、少くとも野球の健全なる發達をはかる上において、是非とも今少し根本にふれて、考究しなければなるまいと私は思ふのである。

◇御存じの通り、チームを支持する上に、最も困難を感ずるは經費の問題である、そこで私は將來、安心して經費を支出しうるチームが、存續と強剛の可能性を有するものと信ずるのである。或るチームを支持する團體のおもなる者が、一野球技に執心であるとか、その他の有力者によつて、支持されてるといふ風のチームは、誠にアンステーブルである、親玉がすきだから盛んになつてるといふ樣な、甚だ撲球の道は、親玉が代ることによつて、忽ち頽敗して、監督の先生や、球ボーイは職を失ふて、次ぎから次ぎと渡りあるくと同樣に、かゝるチームから往々にしていはゆる野球ゴロといふもの（渡り選手）を輩出するのである。

◇理想としては、基本財源をこしらへて仕舞ふに越したことはないが、そんなチームはまだ余り聞かない、或る團體の有志を以て、後援會なり野球部を組織して、一定の會費を毎月徵收して居るものがまづ一般的である樣である、鐵道團體チームもその口である。これ等は比較的強固の團體ではあるが、まだ絕對に安心は出來ない、合資會社であるから、無論一人でも部員の紛からんことをとひねがはねばならないが、大勢になれば中には理解を缺く者も出てくる、若部員の大部分が我のスポーツを理解せざるに至ればチームが崩壊に行く譯に、常に組織として、一朝選擧に立てず、忽ち經濟力を失ひチームの戰鬪力に影響して來るのである。特に當該團の財政は十分健全にしてくれて居るので、誠にしつくりと永もちのある、選擧よりを忌して居る

が、職業が相撲取りでも抱て居る風に、考へられた日には、一日もてまいと思ふのである。

◇よつてわれ／＼は、職業化において、職業的意味で入場料を徵收して居るが、もし維強を除いて、純益があつたら、加盟チームの支持費として、分配したいと思ふのである、六大學ではすでに實現して居る樣である、たゞ余り純益が多く、選手の生活は勿論、選手はおろか家族までも扶發して、選手を爭奪するといふに至つては、（但し明かならざるも）これは又野球道の墮落であるがゆゑに、大いにいましめねばならない、これ等の事に對して今少し論じて見たいが後日に譲つて擱筆する。（三、二八）

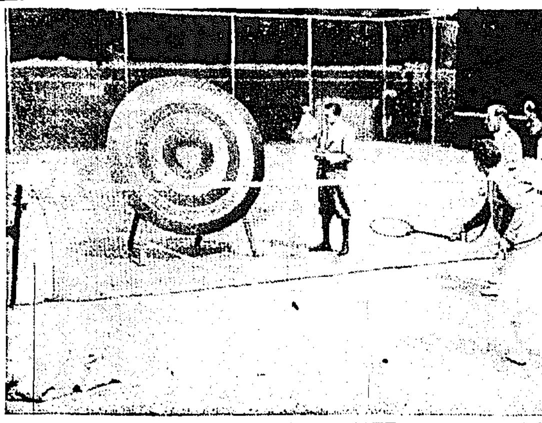

テニスの打球練習板

オリムピック陸競プロ確定
國際A・A・Uが發表

【アムステルダム發聯合無電】國際アマチュア・アスレチック聯盟の發表した第九回國際オリンピック陸上競技の確定プログラムは左の通りである。

第一日（七月廿九日）
午後二時　四百米ハードルス（豫選）
同　走高飛（豫選）
同　砲丸投（決勝）
同二時半　百米（第一豫選）
同三時半　八百米（第一豫選）
同四時　百米（第二豫選）
同　走高飛（決勝）
同四時半　四百米ハードルス（準決勝）
同五時　一萬米（決勝）

第二日（七月三十日）
午後二時　百米（準決勝）
同　ハンマー投（決勝）
同二時半　女子百米（豫選）
同三時十五分　四百米ハードルス（決勝）
同三時四十五分　八百米（準決勝）
同四時十五分　女子百米（準決勝）
同四時四十五分　百米（決勝）

第三日（七月三十一日）
午後二時　百十米ハードルス（豫選）
同　走幅飛（決勝）
同　女子圓盤投（決勝）
同二時半　二百米（第一豫選）
同三時十五分　八百米（決勝）
同三時半　女子百米（決勝）
午後三時四十五分　百十米ハードルス（準決勝）
同四時十五分　五千米（豫選）
同五時　二百米（第二豫選）

第四日（八月一日）
午後二時　二百米（準決勝）
同　棒高飛（豫選）
同　圓盤投（決勝）
同二時半　女子八百米（豫選）
同三時十五分　百十米ハードルス（決勝）
同三時半　三千米スチープル、チェース（豫選）
同四時十五分　二百米（決勝）
同四時半　棒高飛（決勝）
同　千五百米（豫選）

第五日（八月二日）
午後二時　四百米（第一豫選）
午後二時　槍投（決勝）
同　ホスジャンプ（決勝）
同三時　五千米（決勝）
同三時半　女子八百米（決勝）
同四時　四百米（第二豫選）

第六日（八月三日）
午前十時　十種競技（百米）
同十一時　十種競技（走幅飛）
午後二時　十種競技（砲丸投）
同　四百米（準決勝）
同二時半　五千米（決勝）
同三時　十種競技（走高飛）
同四時　四百米（決勝）
同五時　十種競技（四百米）

第七日（八月四日）
午前十時　十種競技（百十米ハードルス）
同十一時　十種競技（圓盤投）
午後二時　四百米リレー（豫選）
同二時四十五分　十種競技（棒高飛）　女子四百米リレー（豫選）
同三時三十分　三千米スチープル、チェース（決勝）
同四時　十種競技（槍投）
同五時　千六百米リレー（豫選）

第八日（八月五日）
午後二時　女子走高飛（豫選）
同　四百米リレー（準決勝）
同二時半　女子四百米リレー（決勝）
午後二時四十五分　四百米リレー（決勝）
同三時　マラソン（出發）
同三時十五分　女子走高飛（決勝）
同三時半　千六百米リレー（決勝）
同五時卅五分　マラソン到（着）

僅か十九歳でデ盃選手

今年の濠州のデ盃戰選手に選ばれた新進ジャック、クロフォード君は今年まだ十九歳の少年である。二月上旬シドニイで佛のボロトラ君を五セットゲームに追つめたといふ程の者である

中野知事が柔道二段に

過般朝鮮在住柔道家の昇段が多數發表されたが、その中二段になつた人の中に、咸鏡知事、中野太三郎氏のあつたことは、あまり氣づいた人はあるまい。中野知事が二段になつた。筆者は、いつか、同人Y氏と共に、咸興で中野氏の御馳走になつた時、柔道家らしいタイプだなあとは氣づいてゐたが、まさか有段者とは思つてゐなかつた、中野正剛氏とは叔父、おいの仲と聞く、正剛氏の方が叔父さんだ、叔父さんの方が、齡が少いのではないかしら。しかし武道家として、よく似た叔父おいだ。（寫眞は中野知事）

漫談
四百米が短距離のわけ

四百メートルの走者は大抵同時に八百の走者である。世界の記錄保持者たる『テッド』メレディスは四百メートルと八百メートルを同時に保有してゐる。メレデイスのレコードは、カーブトラックで四百メートル四十七秒五分の二であるが、二十五年前にマキシー、ロングによつて作られたストレートトラックのレコードは四十七秒であるから、これを秒當たりに換算すると、九ヤード百分の三十六であり、百メートル、レースに概當てゝ見るとほゞ十秒五分の三に當たるのである。

又コーチャーが普通目標とするところに從つても、四百メートルの練習者には、百メートルを驅けさせて、百メートルを十秒五分の一見當、二百メートルを二十二秒見當に驅けさせる練習をすることに徵しても、四百メートルは當然スプリンの範圍に加ふべきものであるといふ結論に到達するのである。

走巾跳はフヰールドか

スプリンチングとブロードジャンプとは非常に密接な關係がある。短距離競走の練習には走巾飛びが必要な條件である。この自然の法則に支配されて、短距離走者は必ず走巾飛の走者となりうるものである。例へばミシガン大學のハート、ハバアードは走巾飛の世界記錄を持つてゐる彼は又百メートルを九秒五分の四でしばしば走り切つてゐる。これから見ると走り幅飛はフイールドの部類に今日屬してゐるが、實はトラックのうちの短距離の部門に轉籍するが至當であるといふ議論が唱へらるゝに至つた

百より二百が速いわけ

競爭で一番はやいはずの百メートルが實は早くなく二百メートルがかへつて速度が高いといふことが發見された

例をチャーレー、パドックにとる。彼の二百メートルの記錄は廿一秒二分の一で、平均一秒あたり九、四三メートル即ち一秒にヤード百分の三一である。然るに同じ彼の記錄である百メートル十秒五分の二は、これを秒當たりに換算すると九、六一メートル即ち一秒に十ヤード百分の五十一に當たつてゐる何ゆゑこんな奇妙な結果が現れるかといふと、百メートルレースでは非常にスタートのはやいものでも、前半の五十メートルと後半の五十メートルとでは前半速力がにぶいために平均する秒當たりの率が惡くなつて來るのである

然るに、二百メートルでは距離が倍になるため、惡い前半の五十メートルが率の上で平均されるし、全コースの上に十分の速力をつくす時間と距離があるためだらうと解釋されてゐる

こうなると、女子のやる五十を男子がやらぬ際に、百も、遂には廢される際になる時代がくるのではあるまいか。」

單に運動のみては不可

京城第一高等女學校では本年シーズンからは選手を選拔するのに單にその技に長じてゐるといふ以外に學力が平均七十點以上といふ條件を附することになつた、從つてこゝの選手は學力優等の上にスポーツがうまいといふわけ、文武兩道を決行させればといふのが、校長さんの肚。

卓球大會申込　十五日まで

わが社後援第一回全鮮卓球大會は廿四日本社來賓閣で擧行するが希望者は、十五日までに府内南大門通り京城運動具商會まで往復ハガキで申込まれたい、參加料無料

ア式蹴球大會　大朝主催で

大阪朝日京城支局主催、朝鮮體育協會後援の第二回全朝鮮ア式蹴球選手權大會は來たる四月二十八日同二十九日の兩日京城運動場に擧行することゝなつて居る、申込は四月二十三日までに▲申込所は京城府大門通り二丁目大阪朝日新聞京城支局あてのこと▲參加資格は各種團體、學校等

向ふ一週間

七日　未定
八日　京城運動場開き
九日　未定
十日　未定
十一日　釜邱騎馬旅行選手京城入り
十二日　未定
十三日　未定

スタンドから

昨年まで、わが社の庭球大會では、常に角一ボールを指定してゐたが、本年からは丸菱ボールを使用する事になつた。そのさきがけは五月六日の第八回全鮮女學生庭球大會から――▲朝鮮體育協會でも、本年よりは、丸菱ボール指定と決定したから、朝鮮における主要なる庭球大會は、何れも丸菱ボールになつたわけである▲京城第一高女では、すべての運動選手は、本年より必ず、學力平均七十點以上たるを要すとの、條件をつける事になつた▲これは大體結構な事であるが▲學校をして、かゝる決心をせしめた原因を想察すると、いさゝか暗い氣持ちになる▲スポーツウイメンが、スポーツウイメンライクで一貫しさへすれば、今更に、學校に、こんな事を考へさせずにすむわけである。

第八回

全鮮女學生庭球大會

時日　五月六日　午前十時から
場所　京城運動場コート
資格　朝鮮在住の女學生たること
用球　丸菱ボール

【詳細は追つて發表】

主催　京城日報社

JODK プログラム

四月八日（日曜日）
午後〇、三〇
一、〇〇　落語『消い花』　中戸　留正
　落語ハイカラ　柳家　圓藏
一、五〇　天氣豫報
二、〇〇　ニュース
六、〇〇　兒童劇『ルンビニエンの春』　南山日曜學校生徒
宗教講話『釋尊降誕を祝す』　本派本願寺朝鮮開教總長　斯波　隨性
常盤津　恩愛睨關守（宗清）　常盤津常盤太夫　同　松世志
軍歌節　ちぬの浦孤舟
八、〇〇頃ニュース其他
西道雜歌數種　季映　山紅
短簫獨奏及合奏　琵琶　池龍東　九與
時報翌日プログラム發表
小唄おけいこ講座（六）　後藤　貝翁

將棋新手合（三）

於東京市日本橋區蠣殼町一ノ四府呂木將棋所

飛角交　△六段　飯塚勘一郎（東京）
飛落番　▲初段　間宮　純一（東京）

（圖は前號指了の局面）

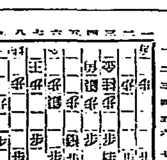

持駒　△飯塚氏ナシ　▲間宮氏ナシ

△一二香▲一六歩△一四歩▲四五歩△同歩▲同桂△五五歩▲同銀△同科▲同角△四五桂▲同飛△五四銀打▲四四歩△四五銀▲四三歩成△同金▲四四歩（以下次號）

切れ味保證付　菊秀特製バリカン　金二圓五十錢送料共

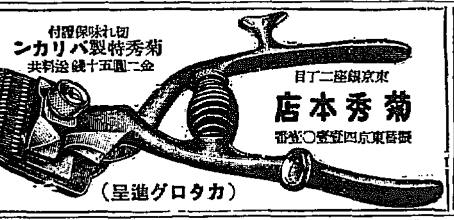

東京銀座二丁目　菊秀本店　振替東京四壹壹〇番

（カタログ進呈）

外科　植村病院　院長醫學博士植村俊二　京城永樂町二丁目　電話本局三一七九　二一七二番

カバン　靴ハ　タカギ

京城本町一　高木靴店　電本二一五三　三四四

專賣特許　金牌受領　りん病　世界一療法

酒も乘馬も止めずして自分で全治し得らる（說明書無料）秘訣に應じます

新富堂

株式會社安川電機製作所　朝鮮總代理店　安川モートル（在庫豐富）　鈴木尚重商店　電話本三三四一番

芳醇！　永年貯藏されたる至純の香味これ世界の名酒　ヘルメスウヰスキー

FINE OLD SCOTCH HERMES WHISKY

H251

泡立ちと匂ひのよい　ベルベツト石鹸

名がハイカラで質がトテモ優良ですから舶來石鹸だらうとか値段が高いだらうとかと誤解する人が多くて困ります

定價 15 錢　大一個

26　ベルベツト石鹸株式會社

空前の發明!!
掘鑿事業界の一大革命!!

專賣特許昭和三年願第四三六號

中井式　鑿井錐

從來鑛山其他鑛脈調査、打貫井戸等、この種作業に使用せられつゝある鑿井錐は二三にして止まらざりしが、之れが掘鑿に當り一度び岩石地層に遭遇するや、一旦喰込みたる錐先は如何なる種類のものと雖も、全く拔差しの自由を失ひ、折角の事業も中途に於て挫折し遂に放棄の已むなきに至る、從つて工事請負業者は固より依頼者の蒙むる損失もまた尠少なものではない、殊に之れ等價格の如きに於ても斯かる不完全なるものにして附屬品を合する時は、尚且つ三千圓を下らざるの有樣である、たま／＼優秀にして岩石地帶の作業に耐へ得る舶來品ありとするもこれ質に數萬圓を要し、普通個人の容易に手にする能はざるの缺點あるを免れない、方今產業の開發に衛生の施設に、掘鑿作業の需用益々多きを加へんとするの秋に當り、痛恨已まなかつた次第であるが、今回當社員中井榮次郎氏多年の苦心考案になる鑿井錐は、之れ等の缺點を完全に補ひ得る優秀なるものにして、本機の特長とする處は、錐の内部に施しある新裝置により、錐先の擴縮を自在ならしむるが故に、如何なる硬質の岩石地帶と雖も、破損若しくは絕對に喰込まるゝ等の憂なく、加ふるに錐先の自働的に廻轉なすを以て、如何なる難工事と雖も在來の作業能率に比し二倍の能率を有するが爲め、時間經濟よりするも從來所用日數の二分の一を費せば事足るが故に、本機を以てすれば依頼者に於ても最も安全且つ迅速經濟的に、所期の目的を達し得らるゝ理想的逸品にして、斯界專門家諸士の嘆稱措かざる處であります、弊社はこの機に於て之れが販賣を目的とせず、廣く内鮮滿各地に亘つて、石油、溫泉の發見、鑛脈調査、打貫井戸等の掘鑿工事の請負をいたしますから、遠近に拘はらず御用命の程偏に御願ひいたします

工事料金標準價格左の如し

一、土砂摑は尺壹圓以上二圓、岩石は尺五圓以上
一、常傭は一日十圓以上十五圓（人夫賃を含む）
一、溜濕用水井戸壹ヶ所三千圓以內
一、水量は高地以外は五十尺掘として十二時間に三十石より百石を湧出せしむ
一、現場調査は無料但し遠隔の地は舟車賃の實費を申受く

尚ほ工事請負希望者は本社に金壹千圓を提供せらるゝに於ては、當社は鑿井機壹臺に附屬品一切を取揃へて供給なし、當社とある契約の下に連絡を計り、相提携して工事の請負事業をいたします（但し御照會は郵券三枚同封の事）

朝鮮仁川府宮町一番地
掘鑿工事請負　井組合名會社
電話四五九番
振替京城一三七七番

施肥期接近と 肥料資金の需要 最大は東拓百三十萬圓

肥料資金は施肥期に控えぼつ〳〵動いて居るが鮮内の最大肥料資金の需要者は東拓が筆頭で一ヶ年百三十萬圓見當で次ぎは不二興業の卅萬圓、熊本農場の十五萬圓、群山農場の八萬圓である。これに續くものは全北地方の大地主であるが五萬圓以上のものは、少く何れも二、三萬圓見當であるしかして多木氏次郎氏の如き大地主であるが自ら肥料商を營んで居る關係から資金の需要は少いが、地方別に各道の肥料資金の需要を見ると全北の百萬圓が最高で、慶北の殿も遜色してゐる全北が最高位を占めてゐるのは當然であるが全北の七十萬圓は全北農家が肥料に全勢力を入れて居る證據と見られてゐるしかして一方平北では低資肥料資金は僅に六萬圓しかからないことになつて居り十三道中最下位である。全南が五十四萬圓慶北四十二萬圓、全南四十萬圓、慶北三十三萬圓、京畿三十萬圓といふ順で南鮮方面が多く忠北は二十三萬圓、忠南は二十二萬圓、江原道二十萬圓、咸南十五萬圓といふ處でこれ等は米增殖の低利資金だけであるが全鮮で消費する一ヶ年の金肥代は一千萬圓を突破する盛況である

關東州 八、六〇〇 九、[illegible]
香港 [illegible] [illegible]

窒素販賣協議

日本窒素の鮮内特約店が組織する朝鮮窒素肥料會は四月末釜山で會合し窒素販賣會社と統制との利害關係その他について協議することになつたが施肥期が近づいたので販賣方法等も協議することになつてゐる

猛烈な 硫安戰

施肥期が近づいたので昨今各地における肥料の賣込競爭は漸次猛烈となり中んづく硫安の賣込に鑑み硫安の販賣競爭が最も猛烈を極めてゐる。即ち硫安は外安、日窒、獨逸化物の競爭で最近外安が漸次暴騰し日窒物に比較して一叺二十錢方上騰にあり低化物に比べて三四十錢方上値であるので値頭關係から肥料商に賣込集まりつゝある模樣である

東亞勸業 滿鐵に肩代り 東拓を離れて

【東京電報】東亞勸業の經營を今後有利ならしむる目的を以つて同社の總株數四十萬株の内東拓の持株二十一萬株を滿鐵にたいて引受けて滿鐵の現在株約十九萬株と合して同社を完全なる滿鐵の傍系會社となすことに就いて過般來滿鐵と東拓との間に交渉中であつたが滿鐵東拓雙方は此の程山本滿鐵社長と會見して協調した結果、滿鐵側に於いて讓歩し、東拓の持株二十一萬株を一株五圓宛り合計百五萬圓を以つて全部引受けることに決定し近く之が調印を爲す手筈となつた。而して滿鐵では引受け後において同社の財務、收入等の調査を爲したる上で減資を斷行し積極的に同社の經營を遂行する筈である

郵貯激增 二千五百萬圓

京城貯金管理所調査、昭和三年三月末日現在全鮮貯金狀況は郵便貯金において人員百九十二萬三千二百六十八人、金額二千五百八十萬八千二百二十五圓・振替貯金では一萬九千四百六十八人の二百八十四萬九千六百八十圓でこれを前年に比較すると郵便貯金は人員四分九厘方、金額一割五分三厘方、振替貯金は人員八分二厘三分一厘方金額一割九分四厘の何れも增加を示した

政府公債償却 千五百餘萬圓

【東京電報】政府は四月七日官報を以つて各種公債合計額面千五百八十八萬四千百八十四圓を買入れ償却したる旨、發表したが右は昭和二年度中隨時市場より買入れ國債整理基金特別會計に保有の分に對し年度末に至り償却を實行したるものと同年度中擔保充當用及び震災損失關係の國債を隨時償却したるものとを取纏めて發表したものである

對支貿易出超 二千三百萬圓

【東京電報】大藏省主税局調査＝三月中の對支貿易概算額は左の如し

輸出	四九、七四七千圓
輸入	二六、一二六千圓
出超	二三、六二一千圓

となり昨年同期に比し百四十五萬六千圓の出超增加を示してゐる而して一月以降累計額は左の如し

輸出	一三四、二六七千圓
輸入	一〇二、七七一千圓
出超	三一、四九六千圓

で昨年同期に比し千二百八十六萬三千圓の出超增加である而地方別左の如し（單位千圓）

	輸出	輸入
滿洲	[illegible]	[illegible]
北支	[illegible]	[illegible]
中支	[illegible]	[illegible]
南支	[illegible]	[illegible]

倉庫出入りと商品界 購買力漸次擡頭 入庫より出庫を增す

昨年十一月以降逐月增加して來た府内入大倉庫出入貨物は三月末現在は價格百六十八萬四千餘圓と前月末に比較してかつて減少を示し一般の豫想を裏切つた十一月以降の出入り評價格を比較すれば左の如し（單位千圓）

	繰越	入庫	出庫	月末
十一月末	[illegible]	[illegible]	[illegible]	[illegible]
十二月末	[illegible]	[illegible]	[illegible]	[illegible]
一月末	[illegible]	[illegible]	[illegible]	[illegible]
二月末	[illegible]	[illegible]	[illegible]	[illegible]
三月末	[illegible]	[illegible]	[illegible]	[illegible]

即ち雜商品の相場が著しく回復し購買力が漸次擡頭してゐるに拘らずこの現狀は一見不思議であるがその内容は入庫より出庫が增してゐる點に注目すべきで即ちそれだけ購買力が增進しつゝあるのである。しかして今後も購買力增加につれて出庫增加の傾向がいちゞるしくなるものと觀測されてゐる

品目		
麥	[illegible]	[illegible]
粟	[illegible]	[illegible]
大豆	[illegible]	[illegible]
小豆	[illegible]	[illegible]
雜穀	[illegible]	[illegible]
砂糖	[illegible]	[illegible]
洋酒	[illegible]	[illegible]
ビール	[illegible]	[illegible]
絹織物	[illegible]	[illegible]
綿織物	[illegible]	[illegible]
毛織物	[illegible]	[illegible]
洋紙	[illegible]	[illegible]
金屬製品	[illegible]	[illegible]
煙草	[illegible]	[illegible]
藥種及染料	[illegible]	[illegible]
食料品	[illegible]	[illegible]
海産物	[illegible]	[illegible]
乾繭	[illegible]	[illegible]
肥料	[illegible]	[illegible]
其他雜品	[illegible]	[illegible]
陶磁器物	[illegible]	[illegible]

倉庫在荷減少 麥酒は增加

朝鮮倉庫會社調査、三月中府内十倉庫の貨物出入狀況は左の如し（△減單位個、圓）

	個數	評價
入庫高	[illegible]	[illegible]
出庫高	[illegible]	[illegible]
月末現在高	[illegible]	[illegible]
比前月	[illegible]	[illegible]

而して月末現在高の中で特に著しく增加してゐるのは麥酒位のもので其他は大した增減を示してゐない主なる內譯は左の如し（單位圓）

品種	個數	評價額
玄米	[illegible]	[illegible]
白米	[illegible]	[illegible]
麥酒	[illegible]	[illegible]

穀物大會 十月に延期

來たる五月京城において開催される豫定であつた全鮮穀物大會は都合により今秋に延期されたが、十月三、四の二日間開催と決定した

廿日から 運賃引上 某荷主へ通知が來た

朝鮮運賃問題は鮮航會が當分の間現狀維持と聲明したので四月中は現行率を据置くものと專ら觀測されてゐたが六日某大荷主に對し鮮航會から來たる四月二十日から運賃を引上げるといふことを申し出でたので鮮航會側は大いに驚きその値上げ程度に著手した右について朝郵吉村支配人は左の如く語つてゐる

全く知らぬ 朝郵側語る

三月末日限りの運賃を繼續して値上げがもう一度說明するまで當分現運賃を繼續することになつて居る本部ではどんな相談をしてゐるか知らぬが廿日から引上げるといふことは先方で云つたこともなく全く知らない

英國棉業者 五十四社結束

【東京電報】外務省着電英國ランカシア、テクスチール、コーポレーションは既に五百七十萬錘を代表する米棉會社五十四社の參加を見たが市場不況の對策と見られてゐる、織物業者は生産品の減を圖るため勞資協調を計畫してゐるが勞働者側は政府調査委員の任命を頑强に主張し目下行惱みの態である

不二興業も 社外船に積む 京濱へ二萬石

不二興業大正水利の收穫米二萬石はこの程社外船に積込むことに內定し本月下旬社外船大長丸（四千トン）は群山港で積取り京濱地方に向け輸出することになつた

リンゴの大敵 ……害虫豫防

近時米國産苹果が一旦上海方面へ輸入されたものが旅客によつて内鮮へも攜帶されるやうだがこれには時にコドリン蛾と云ふ未だ鮮内に發生を見ない恐るべき害蟲が附着して居ることがあるので將來此種果實と共に該蟲侵入の虞ないかを關係當局では大いに懸念して居る、現に内地では數年前から朝鮮以外の苹果産地の輸入を禁止して居るのは周知のことであるが、全くコドリン蛾侵入防止の爲めである、然るに朝鮮には未だ該蟲の發生を見ないので内地へ苹果を移出輸出する上の有利な狀態にある以上の事實に依り一朝コドリン蛾の發生傳播を見るがことがあれば我が苹果の内地移出（年に百萬圓）が出來なくなるのは勿論のこと苹果栽培上にも極めて一大脅威なるを免れぬのであるから注意すべきであるといつてゐる

東株の 新上場株認可

東京株式取引所短期市場における日清第二新富士製紙新日魯漁業大連取引所の四銘柄を新株とする件は、七日主務省から認可の指令を受けたので近く上場開始のことである

仁取一割內定 七日重役會で

仁川取引所では七日重役會を開き今期配當につき協議した結果一割配當を行ふことに內定したが總會は廿日午後四時から開催するはず利益金處分案左の如し

▲七萬九千八百卅三圓當期利益金▲二千八百六十三圓前期繰越金▲合計八萬二千六百九十六圓これが處分▲四千圓法定積立金▲七萬五千圓株主配當（年一割）即ち舊株一株に付六十二錢五厘新株一株につき三圓五十錢▲三千六百九十六圓▲後期繰越金

仁取側決る 仁取評議員

仁取評議員選擧はこの程認可されたので仁取では七日の重役會において取引所評議員の選擧を行つた結果天日常治郎、田中佐七郎、古城管堂、野口文太郎、秋山滿雄の諸氏に決定し會長は古城管堂氏を推薦した

圖們鐵決算

圖們鐵道の昭和三年上期事業計算豫算はこの程鐵道局に提出目下認可手續中にて近日認可指令が發せられる筈なるがその內容は營業收入三十六萬一千二十一圓一日一哩平均五十四圓で營業費十七萬七千九百四十二圓で差引益金十八萬二千七十九圓となり前年同期に比し一萬四千餘圓の增加なるが右益金の内營業積立金役員賞與と差引きて純益金十五萬五千六百十七圓となり政府の補助金を要しないと云ふ好成績の見込である

朝郵總會

朝鮮郵船會社にては先月末下半期決算と締切り今月二十七日頃定時株主總會を開催することになつて居るが之に先ち來る十一日重役會を開き定時總會に附議すべき議案につき協議を求むることになつて居るが今期配當については目下精算中であるが大體昨年同期に比較すれば二萬餘圓前年同期になるが之が主因は貨物の減收低落なるのとされて居る配當については依然八朱配當を繼續する模樣である

慶全線落札

慶全線部費一區改良工事は四月六日午後大田工務事務所に於て指名入札に附したるが三十一萬八千六百圓で高垣組に落札した

安邊水利實現 （咸興電話）

◎商況◎

鮮魚保合

京城府魚市場は昨六日と不變に保合つて出廻りも一割五分の增荷のみ、水揚高は四千六百二十五圓七十錢貫數二千四百貫（單位十貫匁）

タイ九〇▲チヌダイ二〇▲小ダイ五〇▲モエビ一二〇▲ヒビ四〇▲シマダイ一五▲ヒラス三五〇▲カヂ一〇▲サバ一七▲アヂ二〇▲メバル二〇▲ボラ二〇▲アナゴ七▲ニシン一〇▲ヒラメ二五▲タコ一二▲イカ三五▲アワビ四五▲ニベ八▲イセエビ六五▲カレイ一二▲コチ一三▲イワシ一〇▲上ザツ一八▲カヂキ七五▲並ザツ六▲カマボコ一四

綿布不變

恒例金曜日休會に三品も保合、市中現物も引續き相場閑散である▲京城聯合會三五一二〇七▲人參一九九▲靈鶴一九七▲金剛山一八〇▲晃賑一八〇▲鶴賞一六九▲招魂一六九▲及口一五七▲花籠一二七▲飛犬一一▲双面二三〇▲双女二二七

鮮銀帳尻（七日）（單位千圓） 比前日增減

發行高	[illegible]	[illegible]
正貨準備	[illegible]	[illegible]
保證準備	[illegible]	[illegible]

日銀帳尻（六日）

發行高	[illegible]	[illegible]
正貨準備	[illegible]	[illegible]
保證準備	[illegible]	[illegible]
貸出高	[illegible]	[illegible]

東京コール（六日）

翌日拂	七厘	一錢一厘
無條件	七厘五毛	一錢一厘
普通	七厘五毛	一錢一厘

外國爲替（郵便電信）（六日）

紐育	四十七弗八分七
倫敦	一志十一片十六分九
上海	四十七兩八分七

落穗

東京の交地では、各地で試食會を開催中▲このときこそと鮮米の大宣傳に大童▲東京成功、試食は好評のはずだ、穀物協會者大喜び▲試食して食はしてゐるのだからなあ▲それ内地から朝鮮に來る人、皆んな鮮米はうまいなあと感嘆する▲それでも内地で食つてゐる時は少しもそんな事は申さぬ、むしろ『朝鮮米か』とけなして仕舞ふ▲何ぞ知らん内地で食つてる良米は朝鮮米良品▲朝鮮の米商所では三等不合格品だからね▲米食ふ虫、米の味を知らぬ者が多いとはさて〳〵

◎株 式◎ 保合裡の小堅

前場 昨六日後場不味の趣先安ゝ小堅い乍ら、これと云ふ當りもなく始まつた、併し依然たる不氣乘り閑散のうちに結局昨後場止に比し京取十錢高大新三十錢高東新同事と下鞘り風到に終つた

極度の不氣乘

後場 前場小堅い商ひ乍ら後場は一段と不氣乘りの場面で値に大新が出來たのみ、結局前後場止に比し大新十錢高東新五十錢安であつた

買方としては 玉仕込の時か

相場は保合裡にあつて銀錬を續けてゐるが軟弱さうに見えても案外底堅いのに鑑みると結局は上のものと見る人氣もなかなか侮り難いものに、大阪では最近當り屋の群が依然買方として經緯して居り、大株新甲の手持ち十萬と稱せられる新村筋は賣方として相場を崩して來る懸念はないと思はれる、從つて所謂百日の銀錬を見せても結局相場は上へ進むるとの人氣を益々助長してゐる懸念もあり、これがため一部では玉の仕込み時機であるとの觀測もある

銀錬時代こそ

買方としては玉の仕込み時機であるとの觀測から御斷するとも此頃相場は堅分を調し少くとも五月中は此まゝ推移するらしいので、日歩を拂つてまで今あわてゝ買進まなくても只時機を見てボツ〳〵とむのが賢分として策の得たるもので、今出動するのは只單に目先を小掬小目先師のすることに任せておけば良いとの觀測が下されてゐた

安値て手仕舞 軟派もある

昨六日後場、大新は九十一圓五十錢と云ふ新安値を示し、目先や安値を追ふべきものもありとも見られたが今週は甚だ下げ渋り風到を呈した。かくの如く相場は依然保合圏内をシカモ二三十錢位の小刻みでさまようてゐるのに過ぎないのであるが、此不活潑なる保合商狀のうちにあつてヂリ〳〵と値頃を低めつゝあるのは確である、と云ふて大新の如きにしても一圓臺に迄値頃を低めて來てゐるが九十圓台割は容易でなく、容易に賣らせない相場だとの觀測も下されて居る、從つて昨後場の如く大新が不勢を示すとこれを機に手仕舞を敢行する賣方もあつて、而して昨後場における正崎の買物の如きも此種のものであらう、と傳へられた

五百以上の 各店の建玉 が誠に少い

相場保合の折柄だけに一般に知る不氣乘りの狀態であるがこれがため取組狀況を見ると各仲買中千以上の建玉を有する所は皆無で、五百以上の建玉を有する所も今頃現在では田中の京取賣四百九十枚大新賣六百二十枚と松山の大新賣七百九十枚金秀の大新賣五百三十枚と云ふ寂しい狀況である、而して此建玉の少いと云ふことは又今の相場が此まゝでは未だ動けぬのが當然であることを證明するものなり、とも解された

目先小掬時代

昨後場以來金秀買が目立つて來た即ち、昨後場の不味に乘じ金秀は躍つて賣玉を買戾しこれに正崎が買向つたが、今朝も金秀は賣新を買戾つた、併し此外大林の今朝の京取は

つよきよわき

株式 東は閑散又閑散、銀乘り、鄕商に保合、何時までくり返してゐても同じこと▲東新の先の高値七十六圓七十錢を見せてからすでに十八九日を經過した▲しかし取組狀況から見ても未だ銀錬不足の相場、なかなか離れぬ▲でも買方の頭を倦させもせず案外底堅いのは先行きよしと氣を入れるものもある、しかし、戀いでは事を出擬じやう、又そんな時でもない

期米 社外船の傭配が盛物盛合を睨選したので、鮮航會社外船の競爭は一層猛烈になりそうである▲聞けば朝郵の手で積取るはずになつて居た新義州における不二興業米二萬石も社外船大長丸の四千トンで輸送する事になつたとか▲かくして朝鮮の運賃問題がいつまでも縺けてゐる姿勢だ事情である▲といふて鮮航會側が社外船に對し聯合的行動に出るのは容々蹴し壁を認くするのみである▲ゆゑに事こゝに至つた根本問題につき考慮の上適當な解決法を講ぜねば駄目ではないか

株式（七日）

京取短期

銘柄	寄付	大引	高値	安値
京取 前	[illegible]	[illegible]	[illegible]	[illegible]
京取 後	[illegible]	[illegible]	[illegible]	[illegible]
鐘新 前	[illegible]	[illegible]	[illegible]	[illegible]
鐘新 後	[illegible]	[illegible]	[illegible]	[illegible]
大新 前	[illegible]	[illegible]	[illegible]	[illegible]
大新 後	[illegible]	[illegible]	[illegible]	[illegible]
久原 前	[illegible]	[illegible]	[illegible]	[illegible]
久原 後	[illegible]	[illegible]	[illegible]	[illegible]
東新 前	[illegible]	[illegible]	[illegible]	[illegible]
東新 後	[illegible]	[illegible]	[illegible]	[illegible]
仁取 前	[illegible]	[illegible]	[illegible]	[illegible]
仁取 後	[illegible]	[illegible]	[illegible]	[illegible]
同新 前	[illegible]	[illegible]	[illegible]	[illegible]
同新 後	[illegible]	[illegible]	[illegible]	[illegible]
安取 前	[illegible]	[illegible]	[illegible]	[illegible]
安取 後	[illegible]	[illegible]	[illegible]	[illegible]
朝紡 前	[illegible]	[illegible]	[illegible]	[illegible]
朝紡 後	[illegible]	[illegible]	[illegible]	[illegible]
三鮮新 前	[illegible]	[illegible]	[illegible]	[illegible]
三鮮新 後	[illegible]	[illegible]	[illegible]	[illegible]

實定と日歩

銘柄	實定	日歩	代引
京取	[illegible]	[illegible]	[illegible]
大新	[illegible]	[illegible]	[illegible]
東新	[illegible]	[illegible]	[illegible]
仁取	[illegible]	[illegible]	[illegible]
安取	[illegible]	[illegible]	[illegible]
東新	[illegible]	[illegible]	[illegible]
朝紡	[illegible]	[illegible]	[illegible]
鐘新	[illegible]	[illegible]	[illegible]
三鮮新	[illegible]	[illegible]	[illegible]
久原新	[illegible]	[illegible]	[illegible]

以上二日分日歩

短期出來高

	當日	累計
短期	[illegible]	[illegible]
長期	[illegible]	[illegible]

大株短期

銘柄	短期賣方	短期買方
京取	[illegible]	[illegible]
大新	[illegible]	[illegible]
東新	[illegible]	[illegible]
仁取	[illegible]	[illegible]
安取	[illegible]	[illegible]

大株長期

銘柄	寄付	大引	高値	安値
大新 前	[illegible]	[illegible]	[illegible]	[illegible]
大新 後	[illegible]	[illegible]	[illegible]	[illegible]
鐘新 前	[illegible]	[illegible]	[illegible]	[illegible]
鐘新 後	[illegible]	[illegible]	[illegible]	[illegible]
久新 前	[illegible]	[illegible]	[illegible]	[illegible]
久新 後	[illegible]	[illegible]	[illegible]	[illegible]
東新 前	[illegible]	[illegible]	[illegible]	[illegible]
東新 後	[illegible]	[illegible]	[illegible]	[illegible]

東株短期市場

銘柄	寄付	大引	高値	安値
大株	[illegible]	[illegible]	[illegible]	[illegible]
同新	[illegible]	[illegible]	[illegible]	[illegible]
久原	[illegible]	[illegible]	[illegible]	[illegible]
同新	[illegible]	[illegible]	[illegible]	[illegible]
郵船	[illegible]	[illegible]	[illegible]	[illegible]
同新	[illegible]	[illegible]	[illegible]	[illegible]
鐘紡	[illegible]	[illegible]	[illegible]	[illegible]
同新	[illegible]	[illegible]	[illegible]	[illegible]
日石	[illegible]	[illegible]	[illegible]	[illegible]
東新 前	[illegible]	[illegible]	[illegible]	[illegible]
東新 後	[illegible]	[illegible]	[illegible]	[illegible]

東京現株

銘柄	前場	
滿鐵	[illegible]	[illegible]
同新	[illegible]	[illegible]
東拓	[illegible]	[illegible]
同新	[illegible]	[illegible]
富士紡	[illegible]	[illegible]
日石	[illegible]	[illegible]
鐘紡	[illegible]	[illegible]
毛織	[illegible]	[illegible]

安東株式

	前場	後場
日本 大引	[illegible]	[illegible]
前引	[illegible]	[illegible]

期米（七日）

▲仁川

節	當限	中限	先限
前場（一）	[illegible]	[illegible]	[illegible]
（二）	[illegible]	[illegible]	[illegible]
（三）	[illegible]	[illegible]	[illegible]
（四）	[illegible]	[illegible]	[illegible]
（五）	[illegible]	[illegible]	[illegible]
（六）	[illegible]	[illegible]	[illegible]
（七）	[illegible]	[illegible]	[illegible]
（八）	[illegible]	[illegible]	[illegible]
（九）	[illegible]	[illegible]	[illegible]
（十）	[illegible]	[illegible]	[illegible]
後場（一）	[illegible]	[illegible]	[illegible]
（二）	[illegible]	[illegible]	[illegible]
（三）	[illegible]	[illegible]	[illegible]
（四）	[illegible]	[illegible]	[illegible]
（五）	[illegible]	[illegible]	[illegible]
（六）	[illegible]	[illegible]	[illegible]
（七）	[illegible]	[illegible]	[illegible]

●東京

節	當限	中限	先限
前場（一）	[illegible]	[illegible]	[illegible]
（二）	[illegible]	[illegible]	[illegible]
（三）	[illegible]	[illegible]	[illegible]
（四）	[illegible]	[illegible]	[illegible]
（五）	[illegible]	[illegible]	[illegible]
（六）	[illegible]	[illegible]	[illegible]
（七）	[illegible]	[illegible]	[illegible]
後場（八）	[illegible]	[illegible]	[illegible]

取組高（石）[illegible] 出來高 [illegible] 累計 [illegible] 換入值段 [illegible]

●大阪

節	當限	中限	先限
前場 寄	[illegible]	[illegible]	[illegible]
止め	[illegible]	[illegible]	[illegible]
中寄	[illegible]	[illegible]	[illegible]
止め	[illegible]	[illegible]	[illegible]
（一）	[illegible]	[illegible]	[illegible]
（二）	[illegible]	[illegible]	[illegible]
（三）	[illegible]	[illegible]	[illegible]
（四）	[illegible]	[illegible]	[illegible]
（五）	[illegible]	[illegible]	[illegible]
（六）	[illegible]	[illegible]	[illegible]
（七）	[illegible]	[illegible]	[illegible]
（八）	[illegible]	[illegible]	[illegible]
（九）	[illegible]	[illegible]	[illegible]
（十）	[illegible]	[illegible]	[illegible]

引アト 四十五錢

大阪期米與合

	賣方	買方	取組高
當限	[illegible]	[illegible]	[illegible]
中限	[illegible]	[illegible]	[illegible]
先限	[illegible]	[illegible]	[illegible]

●兵庫 先限寄付 [illegible] 止め [illegible] 後場 [illegible]

●下關

先限寄付 [illegible] 止め [illegible]

●桑名

先限寄付 [illegible] 止め [illegible]

鮮內延べ（前七日）

●釜山

	寄付	大引	高値	安値
四中	[illegible]	[illegible]	[illegible]	[illegible]
四末	[illegible]	[illegible]	[illegible]	[illegible]
五中	[illegible]	[illegible]	[illegible]	[illegible]
五末	[illegible]	[illegible]	[illegible]	[illegible]

●大邱

	寄付	大引	高値	安値
四中	[illegible]	[illegible]	[illegible]	[illegible]
四末	[illegible]	[illegible]	[illegible]	[illegible]
五中	[illegible]	[illegible]	[illegible]	[illegible]
五末	[illegible]	[illegible]	[illegible]	[illegible]

●群山

	寄付	大引	高値	安値
四中	[illegible]	[illegible]	[illegible]	[illegible]
四末	[illegible]	[illegible]	[illegible]	[illegible]
五中	[illegible]	[illegible]	[illegible]	[illegible]
五末	[illegible]	[illegible]	[illegible]	[illegible]

●大阪綿花

	寄付	止め
前場四限	[illegible]	[illegible]
先限	[illegible]	[illegible]
後場四限	[illegible]	[illegible]
先限	[illegible]	[illegible]

●大阪綿絲

	前場 寄付	同引	後場 寄付	同引
四月限	[illegible]	[illegible]	[illegible]	[illegible]
五月限	[illegible]	[illegible]	[illegible]	[illegible]
六月限	[illegible]	[illegible]	[illegible]	[illegible]
七月限	[illegible]	[illegible]	[illegible]	[illegible]
八月限	[illegible]	[illegible]	[illegible]	[illegible]
九月限	[illegible]	[illegible]	[illegible]	[illegible]
十月限	[illegible]	[illegible]	[illegible]	[illegible]

●橫濱生絲

	寄付	止め
前場當限	[illegible]	[illegible]
先限	[illegible]	[illegible]
後場四限	[illegible]	[illegible]
先限	[illegible]	[illegible]

▲現物總平均 [illegible]

●鐘平銀

	前日 後寄	前日 大引	本日 前寄	本日 大引
當限	[illegible]	[illegible]	[illegible]	[illegible]
先限	[illegible]	[illegible]	[illegible]	[illegible]

大阪砂糖前後場

	寄付	大引
當限 前	[illegible]	[illegible]
當限 後	[illegible]	[illegible]
先限 前	[illegible]	[illegible]
先限 後	[illegible]	[illegible]

京城手形交換高 七日

枚數	[illegible]
金額	[illegible]

市中米穀相場

丸キ四等玄米	二五圓八〇
白米御値（丙キ二）	二〇圓〇〇
仁川一等白米	二八圓五〇

割安思ひて 强調を示す

◎期 米◎

前場 前日阪地安に廿七圓三十一錢と氣配れを止めたが、今朝は阪地の買物に依然頭重二節は六十錢、引際は先限廿七圓三十七錢と小高く寄付き、二節は㋥の買物に三十七錢と更に引締り十四錢まで上げ、引際は三十一錢と前場を終つた

伸悩みに終る

後場 前場堅調の趨先後場は先限廿七圓三十八錢と强らずに始まりアト伸悩んだ

淺野筋賣出動

市中に多量の賣玉を囲持せる京城淺野筋は先限に對しては傍觀の態度をとつてゐたが、その後相場の地合が面白くなく且群山筋が盛に賣物を寄せて來るので、今朝は先物にボツ〳〵賣出動して來た模樣である

氣預けの賣物

前日は地方筋の賣物一巡で一寸ドタ渡り商狀を呈したが今朝は阪地の相場が面白くないのと、正米の安値行きか一向に引立たないので地方筋のうちには再び賣物を寄らす向が多く、殊に群山筋は何れも相當賣米を退巡してゐる際なので當所市場へ（氣預け的に）賣物を注き、今㋑㋺か運限上く賣物を波したのは主に其筋の賣物たと云はれてゐる

逆日歩が三つ

今朝は大新の株不足百五十枚で七十四錢（二日々歩）の逆日歩を續け、東新も逆日歩を繼續したが、昨日は無日歩であつた安取も又復株不足六十枚で十錢の逆日歩をつけるに至つた

今日の手口

昨後場は多少不勢の足取りで相場が動いただけに出來高も五三〇枚の出來高を見せたが、今朝は依然たる不氣乘り相場のため又復閑ひ寂れ京取八〇大新一四〇東新七〇合計二九〇枚の出來高に過ぎなかつた、今朝の手口左の如し

京取 賣方田中友三〇京證三〇成渡二〇▲買方大林八〇
大新 賣方白井五〇田中友五〇成渡二〇▲買方永田五〇大林五〇正崎三〇古川一〇永證一〇
東新 賣方金秀五〇新田二〇▲買方古川五〇正崎一〇新田一〇

有力仕手の色分

大阪村岡商店の多賀氏から朱氏へ達した苛報に依ると、保合ひ相場で氣乘らぬと云ふ内にも季節柄五月限付硬軟双方の腹入れ意外に深く其の主なる顔觸は

賣方側 三木四萬石潮先三萬石吉野二萬石岡中四萬五千石三橋今瀧山制等で、五萬し岡米、木村、四部兵衛等三萬石永岡一萬五千石其他正米師に地方筋

買方側 は川西六萬石白城四萬石吉田三萬石武村二萬石鍋貫（即ち中の谷一派）三萬石外に株式綿系筋等で以上の仕手關係から云へば賣方側に主力筋が多く、從つて五月限は自然地盤が迫はれ勝にあるが六月限は殿月が天災季に直面せる丈け安値は買ふて見たいと云ふ人氣强く、それが爲め敏感は何れも傍觀の態度を採り、中物も先限に牽制されて居る狀態である、而して此の興廢は目下形勢を觀物せる中海間吉岡牛尾及び地場出動如何に依つて解決さるるものと思ふと云ふ

在庫米少し 實米兌れ懸念薄

前年の四月上旬阪地に於ける鮮米の在庫數は九十萬叺に達したにも拘らず本年は三月の四十餘萬叺を絕頂として現今では早くも三十三萬叺內外に減少して居る又當市場においても昨年の此頃は三十萬叺に近き大量の在米を有したにも拘らず本年は僅か十一萬叺內外に過ぎない、是れは內鮮米空前の豐作の尻として賣人の假需要が起らないのと一面には定期が正米より常に割安を叩き米を吸取する機能を忘却して居る結果であるが、斯くして各賣散市場が在米過に推移する事は賣方の期待する實米兌れが一つの杞憂に終る事が多く且定期か正米より割安を維持する間は買方としても受米した米が捌かれ易い立場にある丈け、結局賣方の實米攻勢に誇り採算を無視した賣は免れないと觀測せる向もある

仁川各店倭合（單位百石）

	賣方	買方
當限	[illegible]	[illegible]
中限	[illegible]	[illegible]
先限	[illegible]	[illegible]

◎大 豆◎ 未だ不氣乘

一節は當限十八圓三十錢と寄付き二節は當限同事をつけ中限十八圓四十五錢と寄付き、アトは金开出來不申の閑散に終つた

仁川大豆本玉表 ▲當限賣方 ㊥一、五〇㊧二〇〇

仁川正米

㊥田三等二十六圓三十錢四等二十五圓八十錢㊁四等二十五圓十錢四等二十五圓、一等白米二十八圓五十錢、大豆龍山十八圓長淵十七圓八十錢、天安平澤十六圓五十錢水原十六圓八十錢滿州十六圓四十錢所であるが、大豆は出廻り薄のため手堅き商狀である、正米は買氣見送りに依然頭重き風情であつた

◎正 米◎

京城正米

奥地よりの出廻りは增加したが、荷主は安値賣を手控へて居る、併し糯米筋も需用の外依然見送つてゐるので相場は保合であつた、㊂三等廿六圓卅三圓四十錢一等白米廿圓醉白廿六圓五十錢は改良種七錢六厘止來補七錢三厘大豆は先約の入れ買ひに更に十錢高龍山十八圓長淵十七圓八十錢滿州十七圓八十錢

京城穀物組合建値

▲外米 ミートン臺地四二、七〇粟 [illegible]

大豆後場出來不申

本日の出來値

節	當限	中限	先限
一節 寄	[illegible]	[illegible]	[illegible]
一節 引	[illegible]	[illegible]	[illegible]
二節 寄	[illegible]	[illegible]	[illegible]
二節 引	[illegible]	[illegible]	[illegible]
三節 寄	[illegible]	[illegible]	[illegible]
三節 引	[illegible]	[illegible]	[illegible]
四節 寄	[illegible]	[illegible]	[illegible]
四節 引	[illegible]	[illegible]	[illegible]
五節 寄	[illegible]	[illegible]	[illegible]
五節 引	[illegible]	[illegible]	[illegible]
六節 寄	[illegible]	[illegible]	[illegible]
六節 引	[illegible]	[illegible]	[illegible]

▲根入値當限一八三〇中限一八五〇先限不申▲取組高當限一、六五〇石中限一、三〇〇石先限四五〇石▲出來高合計一、一〇〇石累計一六五〇石

仁川米豆取引所取引員 仁川海岸町三丁目 ㋑ 今村覺次郎 電話 長三三七 三六八 三六七

薩摩義士傳 (22) 中村兵衛作 神保朋世畫

烈女の自害

提灯を持つた岩七は、さびしい小雨べりの師之口町でゆき來のないのを見て、

『旦那樣、私は御家中の二才衆や稚子の勇ましい大時躍ぎ、立木打、破魔投げ鶏合いはせなどを拜見しましたり又五月二十八日曾我の傘焼き、九月十四日の妙圓寺參りなどで、常日頃新納武藏守樣以來の、好い御家風だとさうなぐらゐに思つてをりましたが、今日といふ今日、初めて御家風の有難い事が判りましてございます』

突飛な下人の言葉に、平田靱負は笑つて、

『岩七、何を思ひ出して左樣な事を申すか』

『ヘイ、それは外でもございません。こゝにお伴する靱負の坊ちやんでございます。まだヤツと明けて十八、前髮取つて間もないこのたびのお役のお身が、このたびの御工事にお伴がかなはぬ時は、切腹するとまで突き詰めたお志ざし。私はさつきお館の御門からうけたまはつて、感じ入りましてございます。それで私はやつぱりお武家方は、七つや八つの小稚子の時分から、遊びにもアゝした兵子の日本魂を吹込んで置かにやならぬものと、はじめて御家風や新納樣が有難くなつて參りました』

『オゝ左樣であつたか、その魂一つで我隼人の國は、昔から他におくれを取らぬのぢや』

『ヘイ、それに稚子衆がもしも無念の事のあつた時は……チエスト――關ケ原……と口惜さうにおしやる。あの關ケ原にまけた外、隼人國は一度も他國にまけてをりませぬ。私はいつも隼人の國の自慢をしては笑はれます』

話の中に自滿は、我家の前に來て、靱負に會釋しつゝ、

『御家老樣、甚だ見苦しき破家。お御足の入れ場もございますまいが……』

さきに立つて雨戸をあけた。

『母上、唯今歸りました』

こういつて屋内をうかゞひ、

『ヤ、ア、灯も點もらず……母上――』

……提灯の火を借りて、奥の間の行燈に點じたと同時に、

『ヤツこの體は――母上、コリヤ血迷はれてか』

俯伏せに臥したる老母は、物凄く顏をもたげた。懷劍を咽喉にとばしる血潮を押へ、苦しい息の下。

『アゝ自滿、必ずうろたへて隣家へ知られてはなりませぬぞ。小身ながら晋堅貞右衞門の妻、山崩れ陥つとも、決して血迷いはしませぬ。が御家老樣のお越しとあるからは、若やこのたびのお役かなひましたか』

さすが沈勇靱負の平田靱負も、やゝ暫しのおもゝちで、老母のそばに膝をかゞめた。

『御老母、心靜に持たつしやい。アゝ……その身を殺して我倅の邪ひを除き、我子に功を立てさせんとするあつぱれ烈女。この一事以てこの二人の岩水工事、も早く成就致す事に疑ひなし』

『オ、平田樣、もう目が見えませぬ。母な倅を……お賴み申上げまする』

『自滿殿は工事中、一役人に取立てゝ遊ぜる。お心安くお成佛あれ』

『オ、それ聞いて……定めし良人の爲の良人も喜ぶ事……』

『自滿殿、大分苦痛の容子。もはや望みなき命。水を〳〵』

自滿が缺け茶碗に御水を汲んで母の口へ……ゴクゴクそのまゝ息は絕えはてた。

靱負は扇を開いて顏に當て、涙す姿は隠やさぬ。孫の間もぬるゝ許り自滿も母の死體に取すがつた。

士間に提灯持つて貰ひ泣きの岩七。

『アゝこの母にしてこの子ありとは失禮ながらこの晋堅殿の一家の事でございませう。恐れ入つてございます』

靱負も心ついて、涙を拭し。

『オ、岩七、歎いても返らぬ事。そちら寺へ參り、當家の葬始末一切』

『心得ましてございます――』

『自滿殿、御心中察し入る。』お家の大切に……』

『ヤ、ア、灯も點もらず』……と云ふ内に靈はなかつた。靱負は默然として（了）かういつて靱負は瞬間涙を呑んでしまつた。

朝鮮及滿洲

四月號（第二百四十五號）（一冊六十錢）

◇總選擧を終りて國民に訴ふ……代議士 尾崎行雄
◇無産政黨の新陣營を見よ……代議士 鈴木文治
◇保健と克己心……醫學博士 杉田直樹
◇遞信大臣望月圭介君と語る……東京支局 記者
◇歐米教育膝栗毛……京城帝國大學教授 松月秀雄
◇朝鮮の化學工業……朝鮮總督府中央試驗所技師 志村恒義
◇チブスの病源と京城の水道……朝鮮總督府醫院長醫學博士 志賀潔外數氏
◇春宵閑話
◇山梨總督と語る
◇施政の方針を漏らす
◇池上政務總監と語る……社長 釋尾東邦
◇人間味豐かな政策を語る
◇言論の自由と朝鮮
◇京城のバス問題と水道問題
◇編輯室より
◇近代文明から隔離してゐる西藏の話……河口惠海
◇法律家から觀た朝鮮と朝鮮人……辯護士 切山篤太郎
◇猿の生活……京城帝國大學教授 黑田亮
◇高等教育と就職難……松村松盛
◇京城の新聞雜誌界……一記者
◇老人と若い女……千紫萬紅樓主人
◇京城府尹の招宴＝山梨總督批判會＝宋鎭禹君醉餘の一幕
◇漢詩＝俳句＝短歌＝創作
◇京城府協議會傍聽記……一記者
◇三月の我日誌より……一記者
◇朝鮮の富源＝會社消息＝時事日誌
◇官海異動の人物月旦……白頭巾
◇風聞歌語
◇映畫 人生サーカス……光永紫潮

發行所 京城南大門通三丁目 朝鮮及滿洲社 電話本局一二五〇

資本金 五百萬圓
一、當會社は確實を本旨とし御便利に業務御取扱可申候
一、當會社は損失を公平且つ迅速に支拂可申候
電話又は御一報次第社員參上可仕候
日本共立火災保險株式會社
取締役會長 原 鉐 君
本社 東京市京橋區南紺屋町二六
京城出張所 京城府本町三丁目三九番地 電話本局一五六八番
出張所長 三鍋才次郎
鮮内代理店所在地 京城、平壤、仁川、釜山、大邱、大田、鳥致院、木浦、光州、群山、全州、裡里、江景、鎭南浦、新義州、海州、沙里院、元山、咸興、城津、羅南、會寧、淸州、麗水、統營、馬山

自轉車の普及民衆化の爲めに
破天荒の大廉賣
（利金を含まざる犠牲値段）

‖日本一‖
品質の佳良は日本一
車體の堅牢は日本一
値段の安價は日本一
從つて安全は日本一
全國到る處の自轉車店にて販賣す
製造元 株式會社丸石商會

品質第一 登錄商標 價格最廉
ツルワ印タオル
發賣元 大久保眞敏商店

模範全乳 育兒用 病院用
東亞牧場（電本二五一番）

◎今が時期！
花 サイネリヤ シクラメン
電光三三三 金華園

地方特約店募集
京城 京城鐵工所
京城驛前 京城鐵工所營業部 電話龍山…番

總督府及各道郡御指定
ニノミヤ式石油發動機
ニノミヤ式穀粉精米兼用機
セントリヒューガルポンプ
バーチカルポンプ
各種石油機械類提供

朝鮮地圖販賣元は
京城長谷川町 小林又七朝鮮地圖部
新地圖發賣 朝鮮總督府御指定
一朝鮮總圖 百萬分一

早稻田大學
法律講義
第一號出づ（法律・文學講義）
月一回發行 各冊四百頁 一年半修了 月一圓廿錢
文官高等試驗、普通試驗等に合格して立身せんとする者は素より、生活上事毎に必要なる法律常識を具へんとする者が、必ず學ぶべき法學知識の總攬にして、斯界最高の權威。今や第一號の發刊に際して廣く天下の學徒を募る。
法學通論 中村博士／帝國憲法論 岡島博士／我が憲法の主要問題 野村博士／行政法總論 島村評定官／行政法各論 島村評定官／刑法總論 泉二博士／刑法各論 泉二博士／民法總論 遊佐博士／物權法（第一部） 横田博士／物權法（第二部） 横田博士／債權總論 三瀦博士／債權各論 三瀦博士／親族法 牧野博士／相續法 柳川判事／商法總論 寺尾教授／會社法 吉野博士／商行爲法 田中教授／保險法 栗津博士／手形法 本間教授
海商法 寺尾教授／民事訴訟法 勝谷判事／民事訴訟法 上條判事／刑事訴訟法 清水判事／陪審法 清水判事／破産法・和議法 岩本教授／平時國際公法 中村博士／戰時國際公法 中村博士／國際私法 河邊教授／勞働法 高井教授／法學の三問題 牧野博士／現下の法律問題 中川教授／縱の法律と橫の法律 三瀦博士／新銀行法解說 寺尾教授／經濟原論 阿部博士／高等試驗と準備 三瀦博士／高等試驗問題集、試驗案內、試驗解、特別講演、研究法、研究資料、新判例、時報等其他

文學講義
月一回發行 各冊四百頁 一年半修了 月一圓廿錢
文藝は心の泉である。汲めども汲めども盡きることのない感情の源泉である。讀め、眞に教養ある文化人たらんとする者、一般文藝の愛好者、文檢國漢文科受驗者、創刊以來既に四十有餘年を經過せる、名實共に本邦唯一の文科大學講義錄を！
文學概論 本間久雄／藝術學概論 金子馬治／哲學概論 桑木嚴翼／倫理學 杉森孝次郎／社會學 杉森孝次郎／日本文化史大觀 西村眞次／歐洲文藝大觀 本間久雄／英米文學概論 横山有策／佛蘭西文學概論 吉江喬松／獨逸文學概論 山岸光宣／露西亞文學概論 片上伸／西班牙文學所論 升田一季平／國文學史 永井一孝／支那文學史 兒島獻吉郎／國文法 永井一孝／文作法 兒島獻吉郎／國文學講義 西村眞次／古事記講義 窪田通治／萬葉集講義 窪田通治／源氏物語講義 永井一孝／枕草子講義 五十嵐力／大鏡講義 松井簡治
增鏡講義 松井簡治／徒然草講義 山口剛／短歌講義 尾上八郎／大學講義 兒島獻吉郎／中庸講義 兒島獻吉郎／論語講義 宇野哲人／孟子講義 牧野謙次郎／韓非子講義 山口剛／左傳講義 山口剛／十八史略講義 桂五十郎／史記講義 鷹谷平／唐宋八大家文講義 松平康國／唐詩選講義 桂五十郎／現代文の鑑賞と批評 窪田通治／短歌の鑑賞と作法 香山牧水／俳句の鑑賞と作法 荻原井泉水／檢定試驗問題解答（永井一孝・山口剛・青柳篤恒）／文學研究法・文學辭典・（編輯局）／口語・卷頭言・雜錄・讀者文藝
現代文藝及び思潮講座……西村眞次 金子馬治 吉江喬松 吉田絃二郎 桑木嚴翼 山口剛 西村眞吉 菊池寛 木村毅 宮島新三郎 杉森孝次郎 季吉 八十

內容見本 申込次第進呈
政治經濟・中學・商業・女學・電氣 各講義共一號出づ
東京牛込 早稻田大學出版部 電話牛込…

實業之日本 四月特大號
◇如何にして富を造るべきか……増田義一
◇馬鹿になつて富を造つた人……
◇見込をつけて儲けた我實驗……穴水要七
◇機會を捉へた金儲け實驗……
◇成功を欲する者は聽け……矢野恒太
◇余が體驗の致富大道……山本留次
◇余が今日の富をなせる基……服部金太郎
◇金持になる資格は果して何か……牧野元次郎
◇我が致富の過程を披瀝す……大川平三郎
◇正直を守本尊にした私……酒井芳太郎
◇頻死の王子製紙を生かす……藤原銀次郎
◇小坂鑛山を整理した報酬……久原房之助
鄕誠之助氏縱横談『金』
◇土地で大儲けした人々
◇先見で大儲けした人々
◇發明で大儲けした人々
◇ラヂオ商盛衰物語
◇千萬長者の儲け振り
◇大の臆病者雷太 子からみた父の儲けぶり（暦山愛一郎）
◇親爺成功の三因 子からみた父の儲けぶり（淺野良三）
◇彼等は如何にして海外に富を造りしか……永田稠
南洋で成功した人々 南米で成功した人々 滿洲で成功した人々
◇國産品につき個人の心得べき事……新渡戸稲造
◇國産品と舶來品の可否
◇陛下御愛用のピアノ
◇舶來品に劣らぬ内地織物
◇官廳販賣の白熱化
◇優良國産品が何故に愛されぬか
◇國産振興運動上の二大事業……阪谷芳郎
◇安田王國第一線戰士
◇實業畑の勅選議員評
◇日銀から集立つた人々
◇大阪のビヂネスセンター
◇子弟を都に遊學させる父兄達へ……山名次郎
【續】愛妻生理學……醫學博士 岡本寛雄

春の病 五十二種家庭診療法
男女の手淫は果して有害か無害か
價六十錢 送料二錢
實業之日本社

寫眞機と材料アルバム類
思い切つて安い
山崎寫眞機店

商店界
米國商業界の十傑 四月特別號
◇ウールオース傳……清水正巳
◇シーアース傳……倉本長治
◇フォード傳……京谷大助
◇フヰールド傳……加藤三郎
◇ファイヤストン傳……鈴木隆輔
◇スヰフト傳……郡山幸男
◇ワナメーカー傳……松宮三郎
◇パターソン傳……後藤達也
◇カーチス傳……矢野正世
◇イーストマン傳……松山思水
三井三菱には一朝一夕にはなれないがフォードやウールオースやの成功は諸君の決心次第で成就する見よ！世界一の商業家は悉く腕一本頭腦一つで忽ち大成した人達である
◇店頭客の山を築く新考案の商略
◇商品の回轉率と利廻りの研究……山田忍三
◇懸賞新課題
◇某工場の無駄を省く組織……相原壽
定價八拾錢

廣告界
四月特輯倍大号 新考案廣告號
この廣告ならば必ず當る意匠新案最新宣傳法滿載
夜間の新廣告、廣告の出る鏡、頭新人形、粋な案內廣告、春の宣傳趣向、學術利用の新廣告、映畫女優のマスク、其の他新案數十種
定價壹圓 送料二錢
發行所 東京神田錦町一丁目一九 誠文堂商店界社

商業登記公告 群山支廳
商業登記公告 平壤地方法院
商業登記公告 安州支廳
商業登記公告 金堤出張所
商業登記公告 井邑支廳
商業登記公告 全州地方法院
商業登記公告 春川支廳
法人登記公告 春川支廳

四年制が好評

負擔が多少增加しても子供のため批難するものはあるまい

新教育方針の反響

總督府では不就學兒童七割に對し廣く教育の機會均等を與へんために七日(夕刊所報の如く)その根本方針を發表して一般の輿論をきかんとした、今回の立案は朝鮮に學制施行されて以來實に劃期的の大改革であつて、この根本方針が今後朝鮮初等教育の行進曲となるものであるだけに各方面の意見も定めて多からう、聞き得た意見の二三を摘錄すれば左の如くである

教育の普及は甚だ結構

當を得た四年制度

前學務局長 柴田善三郎氏談

時恰も入城中である前學務局長柴田善三郎氏は左の如く語る

私が朝鮮に赴任した九年前には適齡兒童の一割五分しか就學してゐなかつた、今日それが三割に達したといふ事は寧ろ奇蹟的だとさへ思つてゐる、普通教育に意を用ゐる事は双手を擧げて贊成する所で、今回普通教育の普及に關する新計劃が現はれた事は當然到達する所に到達したものと思ふ、所が總ての人間を或る水準點に達せしむる事も必要ではあるが、更に

人材教育 を施し指揮者となり國家のリーダーたる人を教育する事も決して等閑に附する事は出來ない、上級學校が必要でないといふ論もこれがために成り立つまい、私がみた頃は郡は六面一校であつた、それが三面一校となり二面一校となり今回一面一校の域にまで進まんとしてゐるこれは第二次的に普通教育充實の時運が到來したからであらう、空腹の時は一杯の飯を得めその一杯の飯が得られると更に他のものを欲する、普通教育の充實を圖りこれが一段落つけば次は上級學校の普及充實となり、それが濟めば次は更に普通教育の充實が問題になる樣なものだ六年制の普通學校にしても私の在任時代は一郡に一校位しかなかつたが、現在では二分の位に達した全く長足の進步である、文化の進んだ個所に六年制の普通學校を設置して來たから今後新設する所は何れかといへば文化の進まぬ所で、この意味から四年制の普通學校にする事も當を得てゐると思ふしかし朝鮮人の

初等教育 設備費は併合當所にあつては一人當り僅に一錢五厘であつたが、私が赴任した八年には四錢に進み、去る時は一圓四五十錢となつた、今日は一圓八十錢と聞く、大體な進步であると共に負擔の增加は人民の苦痛を增すものであるからこの點は大いに考慮しなければならぬ、教育の普及を圖るために四年制若しくは二年制の教育機關を設けることは人民の負擔輕減の上からも誠に時宜に適したものと思ふなほ普通教育の普及と共に人材教育も決して等閑に出來ない事を附言して置く

私は非常に喜んでゐる、普通學校の六年制度は理想ではあるが新設する普通學校を四年制度にする事も朝鮮に初等教育の普及を圖る點から見て確かに機宜を得たものと思ふ、更に進んでは二年制の國民學校を設置することも

朝鮮の現狀 に適した當面の施設として決して惡くない全く善政だと思つてゐる、內地人と朝鮮人との程度の差が甚だしいと言つてゐる向もあり、上級の學校に進む場合の困難も認められてはゐるが、初等教育の機會均等といふ意味から見れば今回の計畫は双手を擧げて贊成しなければならぬ」

双手を擧げて贊成

京城學校組合議員 曹秉相氏談

左樣な計畫のある事は前から大體聞いてはゐた、非常に良い事で朝鮮二千萬民のために慶賀すべき施設である朝鮮人も同じ日本國民である以上七割の無就學兒童がある事は到底放任し置くべき事實でない、各國民が責任を分擔して內地人同樣に教育を施さねばならぬとは常々私が主張してゐる所であつたが漸く今回その緒に着かんとしたことは

昨夜着任した今村局長

誠によい事である、朝鮮二千萬民中一人でも反對する者はあるまい、計畫の實行には當然經費の增額を伴ふであらうが、これには從來面費が非常に多額に膨脹してゐるからこの方面の經費を節減して學校費の方へ回はしたらよいと思ふ、しかし學校費は子弟を教育するために負擔するものであるから多少增加しても批難するものはあるまいと思ふ、今度おいでになつた總督、總監が教育方面に力を注がれ不

教育費增加も子供のため

全く朝鮮人の恩政

京畿道評議員 元應常氏談

就學兒童を救濟しようとなさるのは全く二千萬民に對する恩政である、これ以上喜ばしい事はない、從來教育施設を放任して勸業方面にばかり力を注がれたが、これは負擔の割合に人民への恩澤は割合に少い、故に相當批難の聲もあつたが、教育を普及充實するために負擔が增加する事は我々として何等の異論もなく寧ろ非常に喜こんでゐるところである

悉く朝鮮の現狀に適した改善

京城師範校長 赤木萬二郎氏談

從來朝鮮の教育制度は內地と統一する事に最善の努力を拂はれた、普通學校から高等普通學校へ、高等普通學校から內地の高等學校へ、更に大學へと連絡統一する事に朝鮮の教育行政は多大の努力を拂つて今日に到つたものである、この意味で四年制の普通學校を新設するのは內地との統一延長を破壞するが如く思惟するのは間違ひである、たゞ朝鮮の現狀に即し新設せんとする普通學校を四年制にしようといふもので從來の制度が變るものではない、二千萬同胞に一日でも早く人の人たる道

國民の國民 たる資格を與へたいとは併合の大方針で內鮮の同胞愛から朝鮮人の向學を助けんとせる愛育の精神から斯る計畫が生れたものと思ふこれは師範專門學校や大學の施設が一通り其緒に附いたからこれ等の上級教育設備と併せて進む方針の下に初等教育充實の新計畫が樹立せられたもので內地と同一制度に立つ制度を維持し、その傍系として不就學兒童救濟の施設が立案されたものである事は言ふまでもない改善の一部である視學の增員にあつては、學校の監督といふ從來の職能から更に民心の指導勝拔にも當り朝鮮統治の大方針を教育を通じて一般に知らしめ、更に勸業、殖產、鐵道など全般に亘り

民衆との くさびになろうとするもので、視學は各方面に活動を要する事になる、また師範教育の改善にあつては、この京城師範は從來の成績が惡いといふのではないが內地で學年を延長したから茲も延長する事になり、更に道立師範にあつても程度を高め優良な教師の養成に努る事に立案されてゐるが、悉く朝鮮の現狀に適した改善として我々教育者は双手を擧げて贊成の意を表してゐる

震災以來中絕の大夜會を復活

諒闇明最初の天長節に外國使臣を召されて

【東京電報】來る二十九日の天長節は諒闇明け最初の佳節として外務大臣は震災以來中絕してゐた外交團およびその家族を招待して盛んな夜會を開くこととなつたが、當日は御名代の宮殿下を初め各宮同妃殿下、各國大公使および夫人、田中首相外相以下各閣僚、外務高官等參集し、會場も特に霞ヶ關離宮を當てるはずである

再解散

避け得られざるや政府既に決意

內々選擧準備に着手せりとの說

【東京電報】政府はいよ〳〵議會の形勢に從つて再解散を斷行するに決意しすでにその場合に備ふるため內々總選擧準備を講じてゐるが、各省政務次官、參與官等は特別議會開會に先だち準備の許す限り選擧區に歸り再總選擧の準備に着手することとなつた―(電通)

を見て交渉をなす段取りとならうが、鶴見氏一派の中立團體は我黨にとつて決して不利ではない

といふにあり同黨は輿論を背景に自重的態度をとる模樣である

解散恐怖者の督勵と結束

民政黨對策に腐心す

【東京電報】政府の解散決意は民政黨および中立議員に漸次動搖を來たさしめつゝあり、或は議會において不信任案上程さるゝ際民政黨內にも數名の缺席者を生ずるものと見らるゝに至つたが、同黨は早くも黨內の解散恐怖者を督勵すると共に黨の結束につき嚴重の警戒を拂つてゐる

何れにも加はらず

鶴見氏等の中立議員聲明

【東京電報】鶴見祐輔、小山邦太郎、藤原米藏、椎尾辨匡、山崎延吉諸氏の中立議員團組織に關する第一回會合は七日午後四時帝國ホテルに開會、鶴見、小山、藤原三氏參集協議の上鶴見五氏連名の左の聲明を發表した

聲明 吾人は既成政黨と無緣政黨の外に立ち同志を天下に求めて新政治運動を起さんことを期す

輿論が許さぬ

再解散說に對し民政幹部曰ふ

【東京電報】特別議會もいよ〳〵接近して政局急迫をつげるものあるに際し民政黨は對議會策研究のため七日午前十一時から小石川櫻木町總裁邸に最高幹部會を開き、政府の解散說、革新黨中立議員の向背、殊に鶴見祐輔氏の主唱にかゝる中立議員團の組織、その他につき各方面の情報を持寄り意見の交換を行ひ、午餐を共にしたる上、不信任案取扱ひ方法その他につき協議し二時過ぎ散會したが、同黨幹部の意向を綜合するに

一、解散說は輿論の到底許さぬところで實現困難であらうが、政府並に與黨の一部では頻りに稱へてゐる向もあり、且つ我黨議員の心理狀態にも面白からぬ影響を及ぼす惧れあるを以て相當愼重に考慮を要す

一、革新黨、中立議員とは今後折

「貴方が考へる樣に私は心配しない」

園公が言はれたと田中首相車中で語る

【國府津電報】田中首相は園公を訪問して別莊に向ふ車中左の如く語る

「けふはとう〳〵一時間四十分も公と話した、主として日獨、日露間の條約問題等の外交經過全般と列國の情勢を述べ、政治問題では一月以來の各種情勢、總選擧結果、現在の政局に就き話した、公は病氣以來人にも會はず新聞も讀まぬところから政局の變化に就ては心配するにも材料がなかつたと言はれた位であつて、きのふ始めて牧野內府と會はれたくらゐだ

政局 の現況を報告すると公は政、民の數が非常に接近しましたね、然し貴方の方で考へるやうには私は心配してゐないと語られた、不信任案對策としての政府の最後の肚は言はなかつたが、公は明敏なんだからそれとなく知つて居られよう、また老公に心配をかけてはいかぬと思ふし總ては自分の責任だから將來の事は成るべく語るを避けた、國家の元老に對し斯る問題で少しでも責任を負はせることは言ふ方も迷惑であり聞く方も迷惑であらう、昨今移民問題に移つて海外に働く人を指導補助する機關がないため種々缺陷が生じて來るので適當の機關を作らねばならぬと話したところ公も

共鳴 され現在の領事と違つて移民の世話をする人が必要だと語られた、公は尙外交官の任地が從々代ることは移民に對する影響が感心出來ぬから例へば三井三菱の出先の人等を採用するといふ如き途を講じ特殊の外交官の養成をしては何うかと聞かれた、某重大事件に就ても其の最初からの經過を詳細報告したが近く全部ではないが或る程度まで解決されようから當分待くだらう」

憲法を破壞する議會中心政治

―民政黨は輕く國家は重し 敢て識者の明鑑に愬ふ―

法學博士 蜷川新

二、議會は政治の中心に非ず(承前)

若しも議會が政治の中心であるならば、議會は事實上のとも其意のまゝになしうべきである、外交もその意のまゝになしうべきである、議會が宣戰し議會が講和し議會が條約締結をなすこととなるべきはずである、然らざれば議會は政治の中心ではない、しかしながら日本の憲法に於ては議會はこの權利を認めないのである、然らば議會中心の政治を行はんと主張するはこの憲法を無視せずとの主張であり、これを無視すべしと唱ふるものである、これ日本人として憲法擁護上、すておき難しとなすところである

若しも議會中心を唱ふるならば裁判所の獨立(或は分立)といふ主張もこれを排斥することとなり司法を立法の下に屬せしめ議會の議決を以て裁判を左右すべしといふことになる、これ我が憲法の許さゞるところである、日本人はかゝる主張に反抗せざるを得ず

議會中心の政治は、議會の專制を意味する、國民は斷乎としてこれに反抗すべし

憲法は國家の大本である、國民としてはこれを守らざるべからず 由來政黨者流はよく『憲政の常道』をあげたのであつたが彼等今日はこの點を持ち合さゞるや、彼等今日は憲政の要なしといふが、自己黨派の專制政治さへ行はるればそれにて好しといふのであるか、國民はかゝる國ありとせば困らざるを得ない

憲法は人民のために成れる大典である、憲法學者のみ獨り弄ぶべき骨董物にあらず、議會中心政治なる主張が我憲法の死滅を意味する位のことは萬民即時理解して然るべき各自の問題である、或論者において本問題は憲法上の公論にあらずなぞと說きしもあつたが誤りに憲法に隱れてゐるのを恐まれなければその人の爲に幸である 或論者は又罪惡の議なりとして『天皇統治の下』との修辭あるがゆゑに憲法上に支障あるなしと書いてあつた、人民としてはかゝる不用意の言說に一寸あきれざるを得なかつたであらう、今や吾人は憲法により實く人民に參政權がある憲法の擁護者たるかは何人もすでに好く承知する點である、人民は議會を重んずること勿論である、議會において政治の眞正に討議せらるゝを望むこと勿論である、これと同時に議會は憲法の擁護の府にあらずして憲法によりて働くべきものなるをよく承知してゐる。『議會中心の政治』國民としてはそは我國憲法の認めざるところなるを諒解しこれを頑強に主張するものを以て我憲法の敵なりと必ず叫ぶに至るであらう、かくなくてはならない。

三、外國の政治は別物

英國の如くに『議會は女を男となし得ざる以外に何物をも爲し得』といつて誇說する國民もある、外國は外國である、日本人は外國のことを自分の事なりと思ふ程の卑下の國民であつてはならない

議會に主權があるならば、議會は政治の中心であるべきはずである、これ外國のことである、されども此の事は日本のことではない、彼我を混同してはならない

ウヰルソンが大統領の身を以て休戰中わざ〳〵渡佛し條約を締結しても米國の議會はこれを否決する、米國としてはこれにて可なるべし、然しながら日本のことではない

佛國の如くに大統領はたゞ裝飾物である國もある、今や議會の財政上の職權を政府に與へて爭ふて政府をして財政の瞬間に困せしめつゝある、されどそれは日本のことではない

ロシアの如くに議會のない國もある、このソヴイエート獨裁の先政治を推進して日本にそのまゝこれを行はんなどと思ふものがあれば空想である

伊太利の議會は昨年の秋以來、全然ファシストである、選擧民は一掃せられ政府も議會も一つものゝ如く全くムツソリーニの天下である、これは伊太利として始めて適するものである、日本のことではない

スペインのド、ヴアシラも久しく專制政治を行ひ來つた、その國の必要上よりのことである

今の世界には議會中心の政治もある、反對のもある、色々ある、世は樣々である

英米において議會中心の政治を行ふと主張するならば無理せらるゝであらう、この主張をなさんとするものは英米に行くべし

日本には日本の憲法あり、政治はこれによるを要する

日本にはキザの運中心社會主義に充ち滿ちつゝある、日本國民として國民的に立つを認するものにはいや氣のさす事態におびたゞしきものがある

日本に憲法布かれてすでに三十餘年、今時分になつて議會中心の政治を行ふなぞとその政綱に揭げるなぞは國民より見てあまりに稚氣に見える、愚なるに如かずだ(未完)

四派對研究、公正二派

貴族院の議席改正問題なか〳〵纏らず

【東京電報】貴族院の議席改正問題協議委員會は七日午前十時十五分開會、公正會は委員會の打切りを、火曜會は年齡順の席次決定案、同成會は抽籤說乃至宮中席次說、同和會、交友俱樂部は各派の意見を一致せるものに從ふ旨を、純無所屬及び研究會は議席變更無用論を提出し協議に入つたが、議論多く正午一旦休憩午後一時再開、協議を續け同成會より火曜會案の年齡順に贊成して議事の圓滑進行を計りたいと述べ、交友俱樂部、同和會もこれに贊成の意を表してこゝに火曜、同和、交友、同成四派對研究、公正二派の對立となつたが、次回を十四日に開き最後の決定をなすことゝして午後二時散會した

四、五兩年度暫定的減稅案を設けて

地租と營業收益稅を減稅

法律案は通常議會に提出か

【東京電報】政府は實業同志會と政策協定のため昭和六年度において地租と營業收益稅とを同時に地方へ移讓することに決定した、その結果、昭和四、五兩年度においては暫定的減稅案を設けて地租、營業收益兩稅とも減稅するに決し、これに關する法律案は今冬の通常議會に提出することゝなつた、兩稅の減稅要綱は左の如くである

一、地租は昭和四、五年度に於て現行稅率の一分減を行ふ

一、營業收益稅は昭和四、五兩年度現行免稅點四百圓を八百圓乃至所得稅免稅點の千二百圓までに引上ぐ

なほ營業收益稅免稅點を八百圓とせば五百六十萬、千二百圓とすれば九百三十萬圓の減稅となり、地租一分減は約千五、六百萬圓の減稅となるわけである

武藤氏の要求以上交渉は纏らう

大口次官西下途上語る

【興津電報】大口政務次官は政策協定回答案をもたらして七日午前九時三十分東京驛發西下したが、車中左の如く語る

今回の交渉では大きな政策は必ず成立すると思ふ、小問題はシッカリ決まらなくても大體諒解が成立すると思ふから交渉は之で濟むと思ふ、議會でこの事を說明するといふ事は總理大臣が豫め約束すべき性質のものでないから發表中に成文で現はすことはない、口頭で濟ます積りだそして總理は議會で明瞭に說明するであらう、營業收益稅は昭和六年度から地租と同時に地方に移讓し、其の間は暫定的に兩稅の輕減をはかり法律案は今冬の議會に提案することゝなつてゐるから武藤氏の要求以上の英斷である

―呆れ果てた回答―

支那全く不誠意

兆昂線車輛廻送問題

劉省長の回答

【奉天七日發電】洮昂線車輛廻送問題に關する帝國政府の第二回抗議に對し劉省長は本日午後四時半安達交渉署長を總領事館に派し左の如き回答公文を蜂谷代理に手交した

三日附の御書簡拜見致候、凡て兩國との間に於て外交問題を處理するには『不都合或は不合理』と言ふが如き字句を用ふべきものに非ずと存候、殊に洮昂線の車輛を奉海線に廻送せる件は前述の如く何等契約違反のところなく且つ該問題は既に中央政府と貴國公使と交渉開始中に候へば弊官としては現在のところ北京に於ける交渉の成行を靜かに待つの外方法無之と存候

恩惠的態度變らん

【奉天七日發電】洮昂線車輛問題に關して奉天當局は那須の如く反駁的回答を發し具體的解決を回避したが、之に對し總領事館では口を緘して語らぬが非常に緊張してゐる、對策としてはすでに昨日小日山理事と蜂谷總領事代理との間に決定し、滿鐵は奉天當局に融通しゐる七十余輛の軍用列車を回收し兵工廠に後拂ひを以つて賣込みつゝある石炭を現金拂に變更する等の方法をとり、從來奉天側に對し特別な便宜を施してゐた態度を變ずるに至り奉天の日支感情は惡化するであらうと見らる

昨夜着任

多數に迎へられ

今村殖產局長

白紙主義をふりかざして東海道知事より榮轉したわが今村新殖產局長は家族同伴七日午後八時四十分京城着列車で入城した、驛頭には總督府各局長、各課長、その他殖產局各課員、商工會議所關係者同夫人連二百余名の出迎へあり『お目出度う』『お目出度う』の聲をあびせかけられる裡をつゝみきれぬ笑顏でうけた今村局長その白紙の一片を築ようと記者が『何かお話を』ときり出さば『今ついたばかりだ、また何れ……』とこれも笑顏を以て答へる、やがて新局長は夫人、坊ちやん、嬢ちやん方と共に本社のカメラに記念すべき姿を納め驛頭しの自動車で一路官邸へと走つた

人

◇下村海南氏(平北財務部長) 七日午後挨拶のため來社

◇山崎眞雄氏 同上

◇藤尾直勝氏(京城穀物信託會社支配人) 九日朝京城發大阪、横濱東京方面へ

◇森原茂三氏(一銀京都支店長) 十二日午前十時京城發赴任

茶話

總督府の新教育方針はきのふ發表された▼その日學務課長は茶話子をとらへて一般の世評をききたいものだ、朝鮮の現狀に鑑みて作つたつもりだが民間に若し意見があれば十分參考にするつもりだ」といつてゐた▼當面の子供に對する設備からいつても、課長としては全能を傾けたつもりではあるが、なほ古くから朝鮮に居る人々の意見を參考として補正すべきところがあるなら補正したいといふのだ、この虛心坦懷の態度が嬉しいではないか▼この際意見ある人々は進んで具申するもよからう、何事も朝鮮教育の進步のためだ大いに野の意見を本府に進達したいものではある▼兵備の充實問題が大分本式になつて來た、東京と朝鮮と相呼應して運動を開始し出した▼この際輿論を大にして政府を動かすに限る▼兵備の不足ははじめから判り切つてる、何箇師團とか何箇師團とかソンなケチなことをいふ勿れ兵備を殖やしてくれ、思ひ切つて增してくれ、と政府に要請せよ▼茶話子も共に聲を大にして政府に訴へるであらう

經濟

鐵道の輸送旺盛

貨車を增發

昨今の鐵道運輸は豫想外の繁忙を來たし京釜京義兩線共每日平均三ヶ列車を增發し、其他咸鏡、湖南線もそれ〴〵臨時貨物列車を增發してゐる盛況を呈してゐるが右につき鐵道當局は語る

滿洲粟は結實期に於て急に寒冷が襲來したので北滿の西部では平年作の八割五分東部地方で七割五分の實收豫想で減收は免れなかつたらしい、けれど南滿方面では稀有の豐作であり其の上奉天官銀號の奉天票回收策から賣出し斷行となり鮮內では外米輸入澁滯して米價は先高を豫想さるため近來とかくこうした關係材料から見越買が旺盛となつた事實があるので最近の粟輸入は昨年程ではないとしても近日數量を增加し每日六十車(一二、六〇〇石)平均の輸入と見てゐる

豆粕は例年に比べて買附幾分立遲れの感がないでもないが數量に於ては產米增殖計劃の進展に伴つて漸次增加の模樣があり近頃では每日卅車(三三、〇〇〇枚)の輸入を見せなほ增加の氣配がある、從つて一概に閑散を豫想せられた春期の鐵道運輸は大體豫期以上の好成績を示し夏期の端境期までは或ひは此の儘で押通しはせぬかと思ふ

南朝鮮電氣料金改訂期

南朝鮮電氣は創立と共に料金の引下げを行つたが今後の料金改訂期については群山電氣は本年五月末、井邑は八月末、全州、裡里は十一月末となつてゐるが多分五月末が改訂期に決定する模樣である、然して二ヶ年間に改訂される譯である

在庫高は減少

商議調査發表

京城商議調査、府內十一倉庫三月中の貨物出入狀況は左の如し

	個	圓
前月越高	[illegible]	[illegible]
入庫高	[illegible]	[illegible]
出庫高	[illegible]	[illegible]
月末現在高	[illegible]	[illegible]

而して前年同月との比較增減は左の如し(△減)

	比前月	比前年同月
前月越高	[illegible]	△[illegible]
入庫高	△[illegible]	△[illegible]
出庫高	[illegible]	△[illegible]
現在高	△[illegible]	△[illegible]

米增加せるは麥酒其他の飲料水で外米も增加してゐる

商銀本店場所更へか

朝鮮商業銀行は近く三南銀行と合同成立する筈で合同完成後は現在の本店社屋では狹隘を感ずるので合同を機會に本店增築或は移轉の二說が擡頭して來たが多數重役の意向は現在の本店を營業所に改め南大門通り支店を事實上の本店に變更する模樣である同支店は過日まで使用してゐた朝鮮水電會社も引揚げたので目下空室も多く且つ敷地も裏に相當ある關係上最高地場銀行として相應しいものであると

◎株式◎

大株短期引跡

大新	九十一圓八	(十錢高)
東新	百卅九圓二	(十錢安)
鐘紡	五十八圓八	(十錢高)
久原	百七十一圓八	(十錢高)

本玉

七日前場に於ける百枚以上の建玉は左の如し

▲大新 賣方大林二三〇[illegible]○正崎二五〇[illegible]山七九〇[illegible]二五[illegible]

▲大新 賣方大林一五〇金岡一〇〇田友二四〇新山四四〇山道六二〇白樂二六〇外小口三店

▲東新 賣方六林二三〇山道二九〇白樂二九〇市川一二〇外小口七店

▲鐘新 賣方小口六店 ▲買方小口七店

▲京取 賣方白井三六〇正崎一四〇京證一七〇外小口六店 ▲買方古川二三〇京證一六〇新出二五〇出道四九〇外小口二店

▲安取 賣方成滑一〇〇

◎期米◎

大阪期米市況

村岡從好水擬賣調沙先發り小河福井岡米上衛浙藤買ひて四十五錢と小高く始まり乘替に六錢入錢と上向くも休日控へに一入人氣沈衰し止前四十六錢より四十五錢と大引せり

各地期米後場止

▲先限下關三〇四〇 ▲桑名夕場十一番 九八四十二番八四 ▲名古屋三〇八九 ▲金澤二九四五 ▲熊本二九三〇大阪堂島經氣配四十四錢へ一錢安

大阪市中在米高

七日現在高は百四十二萬一千五百六十六俵と前日の在米高に比較して四千三十六俵の減少である

東京深川在米高

七日現在高は五十萬三千六百五十七俵と前日の在米高に比較して九百四十七俵の減少である

仁川穀物出入(七日)

輸入	米	(俵) [illegible]
	豆	(叺) [illegible]
移出	米	(叺) [illegible]
	豆	(袋) [illegible]
回着	米	(叺) [illegible]
	二斗入	(袋) [illegible]
	米	(叺) [illegible]
	豆	(叺) [illegible]

鮮內延べ(七日)

釜山米穀市場

	寄付	引け	高値	安値
四中	[illegible]	[illegible]	[illegible]	[illegible]
四末	[illegible]	[illegible]	[illegible]	[illegible]
五中	[illegible]	[illegible]	[illegible]	[illegible]
五末	[illegible]	[illegible]	[illegible]	[illegible]

出來高 [illegible]

大邱米穀市場

	寄付	引け	高値	安値
四中	[illegible]	[illegible]	[illegible]	[illegible]
四末	[illegible]	[illegible]	[illegible]	[illegible]
五中	[illegible]	[illegible]	[illegible]	[illegible]
五末	[illegible]	[illegible]	[illegible]	[illegible]

出來高 [illegible]

群山米穀市場

	寄付	引け	高値	安値
四中	―	―	―	―
四末	―	―	―	―
五中	[illegible]	[illegible]	[illegible]	[illegible]
五末	[illegible]	[illegible]	[illegible]	[illegible]

出來高 [illegible]

◎市況◎

外米弗々 外米は昨米との鞘が餘り近いため、市中は暫見送りの態に商內閑散頗る沈靜であるが相場は依然强りと保合サイゴン米二十二圓四十錢と强りである

大豆强含 大豆は昨今產地出廻減少に鑑り漸く强調へて居る當地は先見越しての買物湧の狀態に相場は一、二十錢方引締りを見せ鎭南浦十八圓見當を唱へ目先尙强含み風情である

豆糟强調 原料大豆の出廻り減少に原料大豆の昂騰を見たため採算とれず半作業狀態に陷つたため、又々四月渡二圓四錢五月渡二圓六錢と昂騰した

木炭下澁 木炭は昨今の暖氣に氣配は急に軟化して來たが、產地が依然出廻り潤に宿盟いため之に支へられ相場は白炭一圓十錢根炭一圓三十錢枝炭一圓四十五錢と下澁つて居る

大阪市中外綿賞

		前日比較
ストリクトミドリング	四五 月限	[illegible]
ブローチ	同	[illegible]
ベンゴール	同	[illegible]

取引停止

(五日)臥龍洞一一七松尾[illegible] ▲(五日)食料品[illegible]洞一八一李[illegible]

春が來た

喜び得る者の幸福

うらゝかな春が來た。數ケ月に亘つて、きびしい冬の寒さにとぢ込められたわれ等には、けふこの頃の陽氣は全く解放されたやうな心地よさである。一たび城を郊外に驅け出れば、水溫につどふ白衣の婦人の姿にも限りなきのどけさが漂ふ。戸々よりもれ來る砧の音もうらゝかな春を歌ふメロディと感ぜらるゝ。この時もし李白の詩を想ひ出せば如何。即ち『萬戸衣を擣つの聲』は同じでも、何れの日にか『良人遠征を罷めん』といふ歎聲では、春ののどけさも、秋のさはやかさも、心からうれしくわれ等が感ずることが出來ようか。

◇すべてが平和であればこそである。鴨綠江と豆滿江とを境にしてその南では春ののどけさを謳歌することが出來、しかして、それ等の彼方には、わが租借地關東州を除けば、支那四百余州全部にわたつて、少しの春ののどけさも人の心には訪れぬ。われ等は隣人のために、心からこの不幸に同情を禁じ得ぬ。平和の維持は人生最高の根本條件である。平和なきところには經濟問題起らず、經濟問題起つて始めて生活を豐にし、文化を進むる所以となる。いはゆる國家的一致も、實はわが半島において、平和が徹底的に維持され、秩序が確立することによつて、始めて成就さるべきもの、ゆゑにいはく、國家が平和であればこそであると。

◇これを社會的に見て平和の維持は、主として兵備と警察力の充實によつてである。世間には兵備と警察のために金を使ふより、教育のために使へと力説する理想論者もあるが、國民の教育が、自ら進んで平和と秩序の維持に當らんとする域に進ませざるところにあつては、實際的にはそれは全くの空論である。勞農露國の軍備全廢の提唱を、國際聯盟が一笑に附し去つた最近の事實を、何人も承認し得る如く、今日のところ國際的平和の維持は、力によらざれば不可能である。勿論それのみではない。武は即ち戈を止むるの謂である。力の濫用は戒めてもなほ餘りある。しかし力なくしては平和と秩序の維持は困難である。既に『武』の字を作つた彼等の祖先たる支那人は、今何と思つてゐるだらう。軍が野蠻に流れ、花咲き鳥啼いても、人の心は常に暗いのだ。恐ろしいことではないか。それを思へば平和を謳歌し得るわれ等は幸福である。

教育普及計畫に就て

朝鮮總督府における一般朝鮮民の教育普及振興に關する第一次計畫は此たび確定された。計畫の要旨はわれ等のかねて論策し來つたところと符節を合し、朝鮮地方の住民は擧げてこれを歡迎せねばならぬわけである。しかも國家の內容はすべて具體的計畫にして經費捻出の事まかなひまでにも言及し、實現の可能を信ぜしめねばならぬごとく出來て居る。それだけ無理のない計畫であつて案外早い時期に實現せられ、不言實行を實現しつゝある總督の、その實際を實證する一つの顯著なる事功であらうとおもはれるのである。」

◇計畫の骨子は既設學校教育の實にとゞのひたる體系を更に擴充せんとするものであつて、具體的にいへば四年制の普通學校を增設して面數當たり一面一校主義を完成し、なほ足らざるは簡易國民學校を以て補はんとするのである。もちろんこれと同時に必要となつて來る師範學校の改善をも論じては居ない。この具體案を通覽してわれ等の問題を詳じ能はぬ難點を擧げるならば第一（一）普通學校の修業年限を取りあへず四ケ年とするを常例としたことである。すでに教育の實際施設は國情を主眼として兎も角一面一校を實現せんとするのであるから、どうしても事ここに出でねばならないのである。次ぎは（二）簡易國民學校の創設を設けた點であるが、これは簡易の文字が示す通り、あくまで「簡易」を徹底せんとする。即ち普通學校と併置するを常例とし、農會組合をして私立せしむる、所在に分離獨立せしむる、兩點を確立せしむる、獨立して經營を認定する、要は故ら教場に過ぎて無意味な施設となることを防いでゐる。」

◇それから（三）小學校規程および普通學校規程中改正を加へ實業に關する科目は必設必修科目とする點である。實業科目の必設必修を高調することの計畫は他の點のすべてが霞んぜらるゝも、これさへ實行されればわれ等の目的は滿せられたとさへいひたい程重要なる點であつて、われ等の要望の眼目といふも不當ではないのである。次ぎは（四）經費の支辨について、であるが原則として本府財政に依賴し、やむなくんば中央政府に請願して國庫支辨を仰ぎ地方國庫の負擔を出來るだけ輕からしめんことを顧慮したのは周到といはざるを得ない。この計畫はたしかに適切なる計畫にしてこれが實現はむろん大功策といはなければならぬけれども、大功策を追ふに急にして經費支辨を貧弱なる地方財政に求むるがごときことあらんか、國要ありて實益をむなしくすると將來せざるを得ぬのであるが、この計畫が既にこの點を按配して居ることを注意しなければならない。」

◇要するにこの計畫は理論としても、實際問題としても、實際問題とされねばならぬことはいふまでもないけれども、實際問題としてもその完成を主目的に考究せられて居ることを認めずにはをられない。財務當局の懇切なる支持により該計畫の速かに實現せんことを望んでやまない。」

惱みの絕頂にあるモボの衣服經濟

此の現實の問題を如何に解決するか

プロのブル生活によつて購買力が激發され、さらでだに僅な所得がいよいよ以て足らず勝ちになる事はすでに說いた通りである。エンゲルスが示した消費の法則に從ふと收入の少い者ほどその所得のより多くを食費に取られるといふ。食費の點りで近代人らしい服裝をとゝのへて行く事は容易でない。本月は學校を出た青年が職を得るにありつく時である。彼等が最初の一ケ年にどれだけの收入があるであらうか。ボーナスも何もかも入れて恐らく一千圓內外のものであらう。それで食事を賄ひ一年間に必要な衣服を新調するのは仲々骨が折れる。モダン、ボーイが味はふ人生行路難の辛酸はこゝからはじまる。

△標準衣服費△

誤りに可なり頑張つた事にして調べて見ても一年中に必要な衣服をとゝのへるには六百五十圓位かゝる。これにはモーニングとか羽織袴といふやうな禮式な禮服は入れてない。月々の生活に必要な衣服と附屬品だけである。若和洋の禮服を加へその他にも少しくブルジヨア趣味を取入れゝば千圓以上かゝる。かうした標準を立てゝ衣服を作る人が何人あるか。それだけ取揃へやうといふモダンボーイの經濟なる努力は同情に値する。この現實の問題をどう解決する

△洋服代半減△

第一の解決法は節約であらう。これも不必要、あれもいらぬといふ消費節約運動である。然しまさか裸で道中もなるまいから節約といつても一と通り揃へねばならない。第二の方法はそれを極めて安價に生產して買ふのである。即ち品物を簡易化し、それを機械で大量に生產するのである。新しい背廣が三つ揃ひで金十圓といふ事になれば若きサラリーマンも大助かりである。神戸株主松岡氏は羊毛工業管理事長金原氏の宿志であると聞く。羊毛工業合理化の結果、洋服が安くなれば消費を刺戟せずに必要な衣服がとゝのふ。然しこれは暫く時日を以てせねばならぬ。ジレット安全剃刀の實例もある。決して出來ぬ事はなからう。

△大量注文△

差當たりの解決策としては大量注文であらうと思ふ。サラリーマンが百人もくんで同じ品を百人分一度に注文するのである。學校の制服はこの式で注文して安く出來てゐる實際でもこれをやれば余程安く出來やう。これを實行するにはモダン、ボーイ諸君に衣服の劃一化を斷行せねばならぬ。所がかういふ議論があらう。衣服のスタイル、色合、柄向きは各人の好みに任せ個性の表現を自由ならしめよと、至極同感である。決して眼鏡式の制服を強ひやうといふのではない。然しカットや仕立、地質、色合、柄てが個人の趣味にピッタリ合つてゐるのは勿論結構であるが、それよりも一層簡單に値段の安い事を望むならば多數者共通の嗜好を基礎とした標準品の大量生產、マシンカット、既成裁縫のレディメードで滿足せねばなるまい。

△月賦は如何△

洋服の如く數年にわたつて消費するものはその代金も數年にわたつて支拂ふ事にしてはどうか。さうすれば支拂ひが樂であるから自然買ふ氣にもなり、消費が促進される。モダン　ボーイの衣服經濟にもゆとりが出來る。洋服の月賦はすでに行はれて居るが洋服屋が金利と不拂のリスクを計算し可なり高價になる。この問題について今後いづれ稿を更めて研究する事としよう。

國立公園の具體化を急ぐ

調査會を組織して候補地の選定に着手

內務省の國立公園設置問題については全國候補地十六ケ所につきすでに基礎調査を完了したのでいよいよ經費五萬一千圓をもつて國立公園調査會を設置すべく三年度豫算に當たりこれを計上したが大藏省において削除されたので衞生局ではこれが善後策につき協議の結果今回便宜上衞生調査會中より總務を檢出して調査會を設置する事に內定し來る四月までには會長一人（內相）委員及び臨時委員若干名（各省係官學識經驗者若くは學識經驗ある民間の士）の選定をみたはずであるが最初に附議すべき事項は公園選定に關する事項および第一次着手公園選定並に計畫經營の大要である、しかして公園法については大體左の如き事項を規定する事になつてゐる即ち

一、國立公園選定方法
二、經費負擔
三、經營主體並に維持機關
四、保存方法
五、罰則

であるが選定の具體方針について國家的に價値ある重要なるものに限り同一系統のものは之を一丸とし國民的利用を主眼として分布を全國的ならしむる原始的面影を止むるものたる事、國民の保健衞生を主眼とし國民思想或は風致文化の立場を考慮する事、地形植物、湖水、地質その他史蹟及び天然記念物等に特色異彩あるものたる事となつてゐる。經費負擔および經營主體維持機關その他に關しては

一、國立公園の會計は獨立する事を原則とす
二、經費は土地使用料上水下水電燈電話溫泉等の使用料入園稅免許稅土地特殊稅林業收益漁魚、土砂採集等に依る自然收入及寄附を以て之に充當す
三、道路及管理上必要なる施設は國營とする事諸施設中國營を除く他の宿泊休養、享樂等に關するものは地方毎に夫々適當なる方法を設けて攻究の上施設する事
四、管理については各公園に公園長以下主として公園の事務を分擔すべき吏員と土、森林に關する技術員と現場に於ける保安衞生警察公園保護等に關する事業に當るべき吏員を配置する事

に內定してゐるが既に第一次選定については全て調査を完了せる候補地十六ケ所中の四ケ所について主力を注ぎ他の十一ケ所については之を留保して漸次は風致を保持するだけに止め逐次設定する方針であると。

中心問題

全國倉庫業大會　保管料率の改正

五月初旬大阪で開催

【東京】全國倉庫業大會は來たる五月四、五兩日大阪において開かれる事にほゞ決定した模樣である。議題については當に問題とされ年來未決の左記各事項が又提出さるゝものと豫想されてゐる、東京倉庫においては未だ議案の決定を見てゐないが、今年の會議において最も問題となるべく豫想されてゐるのは第一項の保管料率改正問題である、即ち保管料率に關しては從來から各地の協定運賃が行はれその統一が充分に出來兼ねてゐる始末に鑑み現行料率の適宜改正を提唱するものであるが、これとても當業者間において根本的に改正を要するまでの主張を異にしてゐる有樣なので果して現行料率の不備をとつてある程度まで改正出來るか頗る心許ない狀態にある

一、保管料率改正に關する件
一、內渡貨物標準作成に關する件
一、過剩貨物法案に關する件
一、出入荷證高表作成に關する件
一、スプリンクラー裝置に對する火災保險料割引に關する件
一、市街地建築物法改正請願に關する件

舊露皇室財寶

巴里に現る

モーニングポスト紙パリー通信員電報によれば最近ロシヤからパリーに到着の四百餘個その目方二萬五千カラットの露國室寶の寶物であつたダイヤが搬入されたが中には有名なオルロフ（二萬五千カラット）およびシヤア（八十八カラット）その他の寶石一萬四千カラットも交つてゐると。

京城見物

十五　和島紅雨

記念植樹の日

四月三日といへば、東京では上野の櫻の咲く時分だ、萬戸に日の丸の御旗がひるがへつて、國民祭の好季節である。朝鮮地方は未だ花には早いが氣候も十分暖かくなつて來た、この時に當たつて、全鮮一齊にわたつて記念植樹のことが行はれた、私も招かれて總督府裏手の實業に移した。このことがすでに十八回もつゞいてゐるさうだが、國木に乏しい朝鮮にかうした企てが繼續して行はれてゐるといふことは誠に結構なことである。この日は總督自ら鍬を執つて一本の櫻樹を植た、それは單に儀式的のことでなく、他人の手を借らずに完全に一本の櫻樹を穴の中にうゑつけ、その上に土をもりかぶせて植ゑ了つたのである、總監はまたあの巨軀を動かして鍬を執り、手を土まみれにして植つけた、總督夫人もまた植られた、私はこれらを見て、よき日にめぐり會つたことを喜んだ私の朝鮮所感の一つがこゝに實現されたからである。私はこの小さな京城見物記の冒頭において、朝鮮のはげた山々が綠の衣におほはれて、はじめてわれわれ日本人が本當の朝鮮をなでるのだといふ意味を述べたのであつた、われらの祖先、われらの父兄に對するわれらの義務、明治大帝の御遺業に對する報恩の一つとして、われらはこの朝鮮の山々を綠の樹を以て蔽るといふことはわれらの重い義務である、今かうした植樹記念日にあつたといふことは、誠に愉快でならない　本谷營林廠長の話によると、十年の意氣込みでゆくならば、十年の後には全鮮の山々が美しい綠の衣で飾れるであらうとのことである是非さうしたいものである、一たび大雨來れば、數千萬の財を失ひ數百の人畜を損ずることを思へば、植林治水は一日も忽諸に附することが出來ない、單に記念日に樹を植るばかりでなく、眞に朝鮮を愛するならば、日常樹木を愛するといふことを忘れたくないものだ單に四月三日と限らず每日記念植樹の日であるといふ心持ちでありたい

宴會の長尻

宴會時間といへば、內地でも惡角時間があつて始末に了へぬものだ、六時の招待に、ナーニ七時頃でいゝだらうと思つてゆくと、未だ出揃はぬなどいふことは兎角ありがちだ、この京城においては殊に甚だしいやうである、ホテルはさすがに時間を勵行してゐるやうだが、他の料理屋はどうも揃ひが惡くて困る、時間の不經濟この上なしだ、その上惡いことには、お客の長尻である、宴會といへば大抵六時頃から九時頃までに終るのが常である、料理の出し方を見ても、九時頃にはきつと食後の果物が出るものだ、ところが京城ではお客は容易に腰を上げない、果物が來たからもう一杯と來る、やりきれない、そして十時となり十一時となつても平氣でゐるのがすくなくないやうだ、第一藝者なども九時までがお約束の時間になつてゐるのを御存じであらうに、兎角宴會のお客は長尻でこまる、この頃では私もなれて自分がイヤになればいつでも歸るが、東京から來た當座はこの長尻に惱まされたものだ、如何に盛んな朝鮮でも、時間の空費は御免かうむりたい、飲んで食つて騷いでサッサと引上るのが一番利口といふものだ、この長尻だけは何とかならないものであらうか

まだまだ見物しなければならない處が多いやうだが、特別議會も切迫し、政治記事に自分の職任が殖えて來た、忙しいから京城見物記もこの邊で筆を擱くことにしよう、いづれもさま宜しく御免（完）

印度の學術界と非·學·術·界（三）

醫學博士　志賀潔

それを活動寫眞にとつてカルカッタで一般に見せたといふ話であります、即ちエベレスト山は二萬九千尺の高山ゆゑ古來人跡未踏の高山であります。かくの如く高山に擁されてゐるその廣大なる印度の國はどの位の面積がありどの位人口があるかと申しますと人口は三億二千萬人面積は合衆國の半分で

人口は其三倍

ロシアに比すれば人口はその倍あります、一平方マイルの人口は印度においては一七七人日本の本土は六〇〇人、朝鮮は三一二人、

日本の面積は十七萬平方マイルと聞ひますが印度は百七十萬平方マイル即ち日本の十倍であり人口の密度は日本の四分の一であります、この大きな國を英國が支配してゐるのは英領印度總督を主腦として居るのがワイスローイ（副王）であつてその下に九人の總督がをつて各州を支配して居る

州は大小總計

十五あり州の下には多數の郡があります一郡には平均一千の村落がありますが、更に所轄大にして二つ極めて文明の進歩してゐる印度において如何にしてかういふ處に衞生上の施設が出來るかといふ事を考へて見ますとふとその一例は

十個の村落を

一郡內の村落を一人の衞生技師が巡回するに一つの村に一時間をつて調査をなし次ぎの村へ行くに二時間を要するものとして一日に十二時間働くものとしてもなほかつ一郡內の調査するには一ケ年以上かゝる場所によつては二ケ年三ケ年を要して漸く一郡の巡回を終るといふ事が書いてあります、かういふ處で如何に英國が努力した處で直に衞生狀態がよくなるといふ事は不可能な話であります。私は印度の北部は荒れはてた處の熱風吹きすさむ沙漠が大部分占めて居る事と想像してをりました點の中では北方の旅行は見合せたらよからう汽車で旅行したらさぞ

困難であらう

といふ事を考へて逡巡したのであります、しかしながら……カルカッタから南の方に二晝夜汽車にて走りてマドラス市につき、更に一日汽車に乘りてオータカモンドといふ七千尺の別莊地に遊び更に自動車にて山路百〇五マイルを走らしてマイゾールの王都（英の御保護國）に行きました。マイゾールを中心とする南部印度は北は

ガンジス河を

境としたる有名なるデッカン高原でありまして八百尺至千フイートの一望涯なき高原であります空候は案外に涼しく山々の樹木は紅葉をしてをるのをさへ見ました。その土地は極めて豐饒で至る所水田になつてをりますその他は森林うつ蒼としてをる所もあり木の上に數十の猿がたはむれておるのを見ました或はまた孔雀の群が森蔭にたはむれておるのを見ましたこのデッカン高原は一寸知るべからざるの富を有して居る日本に深山に發見して

藥用に供する

白檀油もデッカン高原（殊にマイゾールより）の産であります又前述のオータカモンド、これは南方印度の別莊地で七千尺の丘上にありますが同行の歐人は大歡喜は山の上、鈴木主水は河の上、オータカモンドは丘の上としやれましたこのオータカモンドの森林には規那樹を栽培してをります尙或る所では稻がかれて居る、或る所では稻が靑々と實のつて居る所もあり所によつては田植をしてをる所もあります（寫眞は印度高原の耕作）

内科　小兒科　普通診療及入院隨意　傳染病隔離　醫學博士　古城憲治　古城病院　明治町一丁目　電話本局二四四番

親切丁寧主義　（客室全部改造設備）　竹屋旅館　電話四五八番　平壤府旭町

義手足（見本呈送ス）　專門製作所　高野義肢製作所　京城長谷川町（公會堂前通）　電話本局貳貳六番　醫療器械各種　理學的療法器
●患者用松葉杖一組金參圓五拾錢ヨリ六圓五拾錢マデ各種御用命ノ節ハ脇下ヨリ床面迄ノ寸法御通知ヲ乞フ
▲義手足元祖如何ナル不具者モ又セキズイ病モ器械術應用ニテ治ス

皆様御花見の御供に　お氣に入りました其の名に　飽かない「朝の花」も　ぜひ　お伴れ下さい　高級銘酒
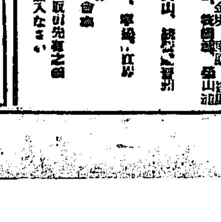

朝鮮酒造株式會社

新築　閑靜　清楚　東萊溫泉場　御旅館　よお井　電話二二番　內湯改築設備完全（茶代廢止）

捕雀用極上等絹製　カスミ網　高サ六尺三間　三圓四十錢　高サ六尺二棚三間　五圓五十錢　代金前金に限り送料弐拾八錢　朝鮮京城永樂町二丁目　吉備商會　電話本局三二二八番　投網　釣道具　カスミ網

内科　眼科　小兒科　本田病院　京城黃金町三丁目永樂町通り　院長　本田建義　入院隨意　京城肛門病痔疾療院　電話

五番印　英國ウヰスキー　大中小

資本金參千萬圓　株式會社　朝鮮殖産銀行　頭取　有賀光豐　京城府南大門通二丁目
支店及派出所
殖産積金　貯金を爲るには此積金に御加入なさい

婦人の便秘に　ラキサトール
婦人は男子に比して便秘に罹り易いものであります。之には種々な原因がありますが婦人は社交上便意を抑制する場合多く、常に坐居を執り、運動不足を來す等に基因するものであります
然して便秘者は絕えず頭痛、眩暈、嘔心、腹部緊張、鼓脹等を起し陰氣な日を送らねばならないのであります、之等を一掃するには常にラキサトールを用ひて便通を調へるべきであります。
ラキサトールには錠劑と粉末とがあつて全國の藥店に販賣してゐます。
發賣元　大阪市東區道修町　東京日本橋區大傳馬町　株式會社塩野義商店

乳兒榮養　粉末調製乳　ネッスルミルクフード
いとしごよ、のびよ、のびるもの、爲に　ネッスル　ミルク　フード、乳と麥との精をあつめたり、科學此を作り、聰明此を採る。
母乳代用。生後四五ケ月以後發育助長のため母乳と併用。離乳期の榮養。下痢の回復促進。小兒の間食。
見本贈呈　神戸市三宮郵便局私書函四一七號

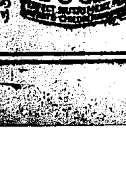

藥店食料品店にあり
F. 99

灤河を下る船

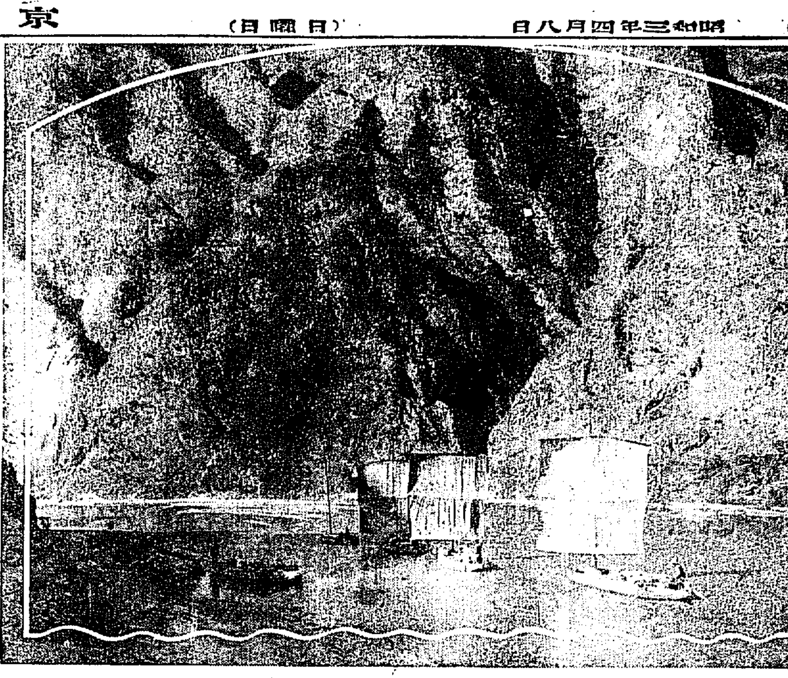

砂金工事界を色めかして居る（清津）

全羅北道
百五戸の大家族
不二農村の新移住者　十日入村式

不二興業株式會社の不二干拓地は沃溝郡米面の不二干拓地は耕地面積二千町歩とこれに要する灌漑用水池に除隊用水池として四百町歩の貯水池が設けられてあり、すでに內地各縣よりの移住民はその二千町歩の內の一千町歩內に移住開拓に從事してをり、水利組合の設立と小學校の設置まで見て今や朝鮮における內地移住民の模範部落村の實現を見んとして、今月九日今年度の移住者百五戸の家族は釜山に上陸直に群山に向ひ十日會社側職員並に關係者に迎へられ群山公會堂における官民有志網羅の上入村式を擧行することゝなつて居る、一方この大家族の移住民を迎へる不二農村では昨年來家屋の新築その他移住者に對する諸設備をとゝのへ、當日は會社から移住者全戸に對しそれぞれ味噌醬油から炊事道具の一切を支給することになつてをり、遠く內地各縣から選ばれた移住者に對し入村の當日から不自由を感ぜしめない萬端行き屆いた準備を見てゐる◆又古參の移住者達は新移住者の爲に何かと彼と心を砕くして入村を待つてゐる（群山）

群山の店員慰安運動會
競技種目決定

群山府內商店組合主催店員慰安大運動會の競技委員二十余名は五日夜群山商業會議所に集合し協議の結果競技種目を決定した參加申込は九日を以て締切ることに決し六日までの申込參加店數は三百名に達し締切までには五百名以上に上るはずであるが競技種目は左の如し

一、鐵環投二、一人一脚三、匙スプーン四、抽籤かつぎ競爭五、二人三脚六、障害物競爭七、提灯競爭八、珠算競爭九、樽轉し十、自轉車競爭十一、リンゴ又はパン食競爭十二、盲目競爭十三、百米競爭十四、綱引十五、選拔競爭ランニング

一、百米突一、二百米突三、四百米四、六百米五、八百米六、千米七、千五百米八、マラソン競爭トラック一周の上トンネル通過海岸通りより松島府米所前を經て道立醫院橫手に出てトラック到着まで五周

九リレー（商店對抗が組合對抗）十五日の當日は午前九時集合十時競技開始のこと

團體競技と選手競技を除き一人三種の競技に出場する事を得る

群山から

◇群山警察署では非事消防法施行に際し昨年及び本年中に發生した傳染病患家二十七戸に對し特に消毒的清潔法を施行することになつた

◇三月三十一日午後五時頃群山警察署の非常召集で逮捕された強盜犯人全北扶安郡扶寧面外里林利述（二五）といふ兇漢は罪狀判明し六日檢事局送りとなつた

◇七才の兒童にして書道の天才たる臨陂郡北面臨陂面玉洞生れ沈載昊は僅か七ケ月間の稽古をしたに過ぎないと云ふのにその筆勢は子供に似合はぬ立派なもので群山沃溝郡益山郡等に於て揮毫行脚をしてゐる

◇群山府內昭和三年度の營業稅査定を三月三十一日までに全部決定し目下各營業者の稅額を算出してゐる

◇沃溝郡大野面では昭和三年の面施設事項につき五日同事務所で區長會議を開いた

◇沃溝郡の三月中に於ける酒類密造者は一名罰金三十圓

◇南朝鮮電氣會社の料金改訂期は群山は五月末に決定するらしい

忠淸南道
儒城の都市計畫

最近發展の途程を見つゝある儒城溫泉には中部鐵道敷設より驛舍設置の必要を生じ大田儒城の交通の發展に支障を生じ…建設に阻害されおるを遺憾とし中間道路の新設につき儒城面並に關係地主において協議中の處道路問題の諒解を得たので近く工事に着手する事に決した（大田）

彩雲金融組合總會

江景北町彩雲金融組合では十一日午前十一時から定時總會を開き決算報告役員の補缺を行ひ午後七時から組合の趣旨宣傳のため事務所の役員で活動寫眞を映寫するはず（江景）

佐々木氏出發

久留米昭和高等女學校長に榮轉する元大田高女校佐々木信一氏は八日午後一時五十八分大田發赴任のはずなるが氏は同校々友會に金五十圓、臨時職員會に二十圓、庭球協會に廿圓その他に若干を寄贈した（大田）

芋一つて溺死

江景川畔に碇泊中の濟州島帆船の下谷里梁の甘某が六日午後六時頃十歲位になるチョンガーが甘藷を買ふ爲艀舟を渡る時誤つて河中に墜落したので舟を江景警に報じ搜查したが折柄の滿潮で行方不明となつた（江景）

咸鏡北道
機關工場と鐵道醫院
鐵道局で清津に新設

鐵道局では三年度において清津に機關工場を建設する外、鐵道醫院を清津に設置する筈であるが、なほ機關工場設置に伴ひ、約二千名の從業員家族を收容すべき住宅の建築を行はねばならぬことになるが、聞へらるゝ處によれば約二百戸を現在の官舍附近に建築するらしく、早くも就職地方の…

濃霧の爲　聯絡船迷ふ

北鮮地方の解氷と共に漁業季に入り航海業者をなやます時季になつた三日夕雄基に入港すべき清津聯絡の昭和丸は清津出港後途中濃霧の爲方向を失ひ一夜中進退不能翌四日朝入港した（雄基）

清津消防　創立二十年
五月祝賀會を開く

誕生二十年を迎へる清津消防組では五月十三日を卜して記念祝賀會を催し功勞者の表彰を行ふが同時に春季消防演習を擧行する事になつた（清津）

雄基靑年團

雄基の靑年を以て組織し身心の鍛錬智識の涵養につとめ進んで社會奉仕の實を擧げる目的の雄基靑年團は二日夜雄基警察署で創立式を擧げ豫備少尉中村謙介氏を團長に推した會員六十名來賓林雄基守備隊長外數氏の祝辭および指導者の演說あり午後十時閉會した（雄基）

咸鏡南道
咸興の軍旗祭
十八日盛大に擧行す

來たる十八日は咸興步兵第七十四聯隊軍旗祭に當たるので地方側でも充分の敬意を表すべく計畫まであるが同聯隊では去る二日以來▲庶務係、福井少佐▲宴會係、村田大尉、中大尉▲婦人係澤田中尉▲餘興係、萩原少佐▲式場及觀覽係、神子田少佐▲救護係、久保田軍醫▲警備係、內野少佐と分擔を定め諸準備を進めてゐる。同日は銃劍術試合相撲、手踊り野外演習の餘興あり例によつて大仕掛な模擬店の大餘興會で軍部地方官民參觀一年一度の大祝賀會を開くと共に軍旗も分列式に參加さ

元山の公職者　結局辭表撤回か
府民の意嚮を尊重し　大勢に鑑みて考慮す

元山公職者聯合會は公職辭職後における今後の態度を決定するため六日午後八時半から商業會議所樓上に會合し協議する處あつたが公職者殆と出席山崎府尹並に神宮學校長も列席杉野氏座長席に着き武肯の挨拶に次ぎ二日夜知事と會見の顚末を報告し學長と府尹からこの際辭表を撤回して政府關係を還へたいとの一部府民に希望もあれば公職者辭表撤回につき諒解したき旨申込みあつたと語る、これに對し西田、杉野、伊藤、小野諸氏の幹部の發表により府民全部にもしさうした意向がありとするならば撤回してもいゝが總監來元も躊躇せる今日府民一般の意向がしかく決まらうとも思はれぬのでこの問題は寧ろ總監來元後にされては如何と提案、多數の意見は府民と協議の意向であらうはずがないと反對し意思表示して辭表の撤回を取り一般府民の意向を諒承するとならば大勢に鑑み考慮して見やうと、いふことに決定、次ぎに西田氏より政務總監を迎へるに當たり現在のまゝ府を公人としてでなく私人として迎へたいとの事に對し一同異議なく贊成、陳情すべき左の要項を協議した、なほ朝鮮人側方面から提出の現在の元山中學校に一部移轉の件にかゝる件につき可成り激論が沸騰したがこの問題は懇談し提出委員を選定して午後十二時散會した

一、港灣の利用
二、築港の擴張及防波堤の延長
三、國立水產試驗場水產學校を設置せられたきこと
四、三菱電氣を元山に引延長し延々電化せしむるやう研究を望む
五、行政區劃を改め咸南道の一部と江原道の一部とを割いて新に一道を設置されんことを乞ふ

町洞總代に懇談

これより先き山崎元山府尹は公職者辭職問題につき五日午後八時から府廳樓上に各町洞總代および洞長の參集を求め懇談するところあつたが出席した町洞總代は二十名足らずで多數の缺席したこと府尹から公職者辭職のため府の機關が止まり府政上支障を生じたのみならず折角與へられた諮問機關なり自治機關なりと府民自ら放擲された形となつたことは誠に遺憾でありかつそれはやむを得なければ別に執るべき方法はありとするもかくては一般府政が遲滯するので一日も忽かせに出來ぬ府政の諮問につき皆さんの御考慮を煩はしたいとの懇談に對し結局各町總代は町洞民に諮り後日再會を約して十一時過ぎ散會した（元山）

政務總監巡視日程

池上政務總監の咸南地方巡視日程は左の通り決定した（咸興）

▲八日午後四時廿六分元山着市內視察一泊▲九日府廳、法院支廳其他視察午後四時四十三分元山發午後八時三十七分咸興着松月旅館泊▲十日午前九時道廳にて中野知事の管內狀況報告後約二時間咸興官民接見▲午前十一時から十一時三十分乃至十五分の豫定で法院、郡廳、咸興廳、刑務所、陳列館、道立醫院巡視後大神宮で市內展望をなし道廳に歸着▲午後一時四十分發本宮別莊、西湖津觀察▲午後五時歸館▲十一日午前八時十分咸興驛發京城に向ふ

咸南雜爼

◇昨今南鮮ものに代つて元山港內のチヌとマスとが食膳を賑はしてゐるが二十日頃からは杉出もされる大口漁獲が出來やう

◇撲僉の斡旋に係る今年度春の金肥共同購入高は▲大豆粕十萬三千五百五枚で二十二萬七千六百九十圓▲硫酸アンモニア二百七十八噸で一萬一千七百八十圓▲硫安五千七百八十六袋で三萬八百四十圓▲過燐酸石灰八百二十六噸で一千四百二十圓合計二十七萬一千七百二十圓で昨年の十三萬一千圓に比較すれば二倍強に達した此金肥購入額倍加の狀勢は今後二三年は繼續する見込であるが一方米作收穫高も之と併行して一昨年は反當九斗四升八合が昨年は一石三升二合と激增して居る

◇過日來鴨緑端沖合に集中してゐた鰊の魚群が六日から移動を初め灣內に回遊した模樣で既に四五百尾の漁獲があり近日ならず盛漁期に入るものと見られてゐる

◇咸南水產試驗場では石井技手を高原に出張せしめ五六の兩日に亘り高原川尻に鮭の幼魚を放流したが今年は昨年に鑑み特に例年より多數の放流を試みた

◇看護婦として龍口キタノ（二七）さんが就職され發生以來元山里小學、女學校等で每日兒童の外傷トラホームなどの治療や手當てを施すこととなつた

◇五日午後元山幸町公設市場でまた僞造五十錢銀貨が行使されたもので同銀貨は先頃發見されたものと略同じく鉛と錫の合金で鑄造され年號は大正十三年とあり鈍い光澤を持つてゐる

◇咸鏡南道平康郡永興面生れ元山府龍洞一五〇居住金永國（二九）は五日午後二時頃據南丸荷物作業中荷揚機から船に落ちたゞみ靴の踵に頭部をくぢかれ即死

平安南道
兵備充實の陳情
平壤の有志　總督を訪問

兵備充實委員會は五日午後三時から會議所で開催、松井府尹、古莊仁太郎、長富一之助、森岡二三、中平岩親、廣田嘉次郎、長谷川四郎氏等出席協議の結果二師團新設に基づき去る二日福岡來り總督、並に本府總督府に懇願することとなり、總督、山梨總督、池上總監、太臣宇垣陸軍大臣、南軍司令官、田岡參謀長あてに送達した電報內容の電文あり今後の運動方法につき協議した結果松井、長富、兩氏が七日出城し山梨總督を訪ひ意のある處を充分懇陳することゝなつた（平壤）

寺洞に遊園地を造る
江南神社の山腹に

平壤府および寺洞海軍鑛業部では寺洞江南神社をめぐる蛇山の中腹約一萬坪の丘に現在成長しつゝある數千本の松樹に手入れをなし近く岸に面した斜面には躑躅、花壇、あやめはたけ等を作り適當な場所に噴水を設ける等遊園地を完成して一大遊園地となす計畫を立て目下着々施設を進めているが同遊園地が完成のあかつきは牡丹臺と共に平壤府民の行樂地となり寺洞へ市民を益々接近せしめるであらうと期待されている（平壤）

學校長異動

道內小學校および普通學校の教員異動は左の如く五日付發表した（平壤）

任院里普校長　龍洞普校長　佐野千太郎
任兄山普校長　無盡普校長　增田豐次郎
任栗里普校長　慈山普校長　稻田晉市
任館山普校長　松亭普校長　杉田松一
任東倉普校長　看東普校長　淸藤許次
任新興普校長　…　天野武夫
任德洞普校長　萬城普校長　藤村武夫
任西昌普校長　栗里普校長　丸山吉一
任萬城普校長　明倫女子普訓導　鎌野重政
任無盡普校長　江西普校長　菅島勝二
任德川普校長　寺洞普校長　田爪榮吉
任松亭普校長　鳳川普訓導　田淵豐雄
任平壤明倫訓導　德川普校長　內藤良己
任鎭南浦第一普訓導　新興普校長　石田友信
德川普校長　…　後藤信夫
任平壤第二普訓導　公普訓導　…
任龍山普校長　師範學校教諭　市川九郎
任里公普校長　公普訓導　金百鉉

合財袋

◇……江西郡鴨川面二里生れ住所不定無職李彦道（二七）は三日大同郡古平面內里金鳳守方で白米一斗を竊取した外前後三十餘回の犯罪を働き大同署員に逮捕さる

◇……五月朝平壤鐵上里平壤驛支局北側官舍構內の木柵を修繕のため土地を二寸餘り掘り下げた處から腐蝕した古錢九百九十枚を發掘同處には以前貨幣鑄造所があつた

◇……大同署では管內の墓地に植樹を勸めてゐるが墓地に樹を植へると根が埋葬された死體を吸ふので子孫が繁昌しないと植手がない

◇……平壤旭町塙越花要子氏は九年間も連添つた夫を捨てゝ四日情夫と駈落ち

◇……平壤府將別里林鉉甲（七〇）は五日午後六時頃鷄里殖産銀行前で電車に轢倒され治療三週間の重傷を負ふ

◇……平壤署では本月末野犬の撲殺を行ひそれが終つたら狂犬の豫防注射を行ふ筈

◇……平壤國立里私立崇仁學校は從來三年制度であつたが新學期から四年制になつた

◇……江東金組では窮豚耕牛の低利資金及蠶酒器購の貸附等をなし好成績を上げてゐるが更に貯金奬勵のため蠶業組合を昨年十二月から設け利殖金は全部貯金をなさしめてゐる成績良好

◇……本道內の酒酎醸造高は七千六百石で昨年に比し一千四百石の增加釀酎は七萬六千石で昨年に比し二千石の增加

御挨拶

在任僅に一ケ月にして仁川支局に轉ずることになりました在職中に賜はりました御懇情に對し厚く御禮申上げます。お別れに臨んで皆様の御幸福と御健鬪とを祈ります

生駒久之助

慶尚北道
公會堂の敷地決定
十二間道路の柏屋の橫

御大典紀念事業たる大邱公會堂の敷地についてはその後府當局において選定中であつたが略々府內十二間道路南町柏屋旅館裏と決定し目下大槻松太郎氏外數名の地主に對し買收交涉を試みつゝあるが近く契約も成立決定を見る模樣である。（大邱）

辭令

依願免本官　道屬　小林泰則
慶北衛生試驗所長を命ず　道技師　井上八重二
同所技手を命ず　道技手　西三次郎
同　衛生技手　李允學
同所兼務を命ず　衛生技手　趙龍雨
同所勤務を命ず　衛生技手　尾形留一

腐つた浚渫船
試運轉の際發見

釜山港內の築港用浚渫船は昭和三年以來淸州川口浚渫中に十二月中旬釜山から回航して來て修繕中であつたがいざ試運轉の運びに至りかんじんの「ボイラー」が腐蝕して居て物の役に立たない事を發見し既に大騷ぎとなり下村技師の上京により本府から樫本技師の出張となりその結果現在釜山港にある今一つの浚渫船を使用するが好都合といふ事に決定し府の許可を受け次第…

謹告

右者今般當支局記者に採用致候間此段謹告候也
緒方貞德
木村秀松
右者今般當支局外交主任に採用致候間此段謹告候也
昭和三年四月一日
京城日報社大邱支局

色魔教師片山某
裁きの廷に立つ

嫌ひ自分の教へ子を辱めて遂に裁きの廷に立つ身となりはてた休職中の慶尚北道公立小學校訓導兼校長片山昌一（三七）の第一回公判は六日大邱地方法院で金川裁判長係で開かれた被告は三月余の未決生活にもさほど面やつれもなく落ちつき拂つてゐたが午前十時二十五分開廷、先づ被告の住所氏名を訊問後つて事實審理に入つて血族關係、學校の內情、資産關係にわたつて訊問するや流石の被告もやうやく顏をくもらして答辯によると家族は父母の他に妻と一男二女があり十三歳になる長女は父母に託してあります、鄉里には若干の田畑がありますが月々二十圓宛貯金してゐました、別に貯蓄などはありません

とおろ〳〵としてこたへたが裁判長は公判をはゞかり十時五十分傍聽を禁止して審理を續行した（大邱）

慶北から

◇迎日灣の鯛漁業は目下終期に近づき早きは既に網の引揚準備に忙殺されて居るが三月中における灣內の總水揚高慶網、沙掘網、刺網の三漁業を通じ四千十同此水揚價格十六萬八千九百五十三圓である之を昨年同期に比すれば捕獲高において千八百四十九圓價格において九萬五千二百五十六圓の增收である

◇東萊郡友保面普通學校設置期成會代表李宗南、朴鳳煥の兩氏は五日來邱道當局を訪問して學校新設に對し再度陳情する處があつたが兩氏は九ケ年の運動も空しく到頭古老回に葬はれてしまいました。實に口惜しいことです。併し今後もなほ力の及ぶ限り死力を盡して幾回でも陳情致しますと語る

◇迎日金融組合では十一日午後一時から迎日座で第十期定時總會を開催する

◇前大邱府尹上內彦策氏は轉任するに當り御大典記念事業たる公會堂建設資金中に百五十圓大邱府員懇話會基金中に金百圓寄附

慶尚南道
釜山公會堂落成式
九日擧行す

釜山公會堂は食堂喫茶部も開かれ理髮室もいよいよ近日中にととのひその他の設備も全部竣成するので九日午前十一時から公會堂で落成式を擧行することに決した（釜山）

五人の不良少年
永興學校へ

釜山署では最近延々各地より出所の定まらぬ不良少年が流れ込み暴力を振ひて兇行を爲して居るのでブラフタス…れ梅津正一（一七）…金三郎（一七）梅津（一六）は兩親がありつ父親は研師として市中を行商し居り母は目下仁川宮町飲食店におるとのみ判明して居るが他の四名の者は生れた處も親も知らず放浪生活のまゝに市中を彷徨して今日までに何十回となく搔つ拂ひ所業ねらひ等を働き釜山署でも手古摺つて居たがいよいよ咸南の永興學校へ入學させることにし近日中送り入れるはず（釜山）

猩紅熱

釜山高女校寄宿生齋藤タカ子（一七）は六日猩紅熱と診定されたので直に隔離して大消毒を行つたが病源不詳判明せず寄宿生の健康診斷を行ひ目下警戒中である（釜山）

黃海道
授業中に天井墜落
負傷者八名を出す

五日午前十時頃文藤普通學校三年生教室で授業中突然天井が墜落し生徒中八名の負傷者を出した當時生徒等は異樣な物音に驚き逃げ出し各自机の下にくゞり込みた爲め負傷者を見なかつた墜落の原因は調査中であるが聞くところによると客年家屋屋根瓦葺かへの際多量の屋根土が天井に落ちておつたまゝとなつておつたのでその土の重量の爲と見られて居る（原州）

寧越學組豫算確定

寧越公立尋常高等小學校の昭和三年度學校組合豫算協議會は去る三十日學校內で開會各議員參集協議の上左記の通り確定決議同日夕刻閉會した（寧越）

一金四千一百七十五圓歳入豫算高
一金四千一百七十五圓歳出豫算高
▲內譯　事務所費二百三十五圓二、會議費十八圓三、小學校費三千四百六十五圓四、基本財產造成費百四十二圓五、國庫納金十五圓六、豫備費五十圓臨時部增築費二百五十圓

原州から

◇原州郡守李東鎬氏は三十日付中樞院參議に官職師範官および本府事務官として榮轉することとなつた同氏は鋼鐵郡守を振出しに一躍本郡

に職じ在職七年鋭意郡行政の向上職務に努力したその手腕と德望とは道內に名聲が高かつた今回の榮職も遜然ではないが本郡としてはこの良警務を失つたことは大なる損失である＝後任は李東鎬氏

◇都警察改良に鑑し兎角の評を耳にするのは獨ち當地方のみではないが今回數名の犠牲者を出すに至つたのは遺憾に堪えないこれを以つて警察者の自覺と共に臨機つて地固まれば、幸とする處である

◇大掃除小掃除官界の異動は愛期しながらもシヨツクを懲する各官…興ともかく〳〵で搔らしい事もなかく手につかぬ事らしいが、さうたびく〳〵ゆれもすまい本廳になつて轉出すがよい（原州）

全羅南道
光州日報落成式
十四日擧行

光州日報にては十四日正午新築落成祝賀會を擧行すべく官民各方面に招待狀を發したが當日は盛大なる祝賀宴の後十四、十五の兩夜にわたり光州座において演藝會を催すことゝなつてゐる（光州）

指令に先立ち家を建てる

光州面では河川整理の爲埋立てた光州川沿岸光州橋を中央に上下七千坪の土地を市場とし面營の店舖を建築しこれを貸與し又その周圍の土地は約二十五坪位の小區劃に區切つて借付その收益で面の財源となす計畫でその周圍の百余の小區劃は隣地居住者に便宜をはかる方針で希望者に申込ませ面の豫定通りの申込もあつたが未だ指令の通知を見せぬ際某內地人が光州橋下手の處に二區劃の土地を借りて瓦葺の家屋を建築したので之を見た市場關係者や土地貸付の廣告を知らなかつた連中は大いに驚き五日有志を先頭に五十余名面事務所に押かけ土地貸付につきては改めて故意者を選定せよ土地貸與の周知方が不徹底である未だ許可にも建築許可をせぬのに市場もこれまで歸屬なき者に許すはけしからぬと申込み場合によつては關係民大會を開くか或は郡、道までも陳情すると敦圓いてゐる（光州）

地方集會

◇伊達氏送別式　平南道警察部では六日午前十時三十分から道廳會議室で伊達平南警察部長に榮轉する同氏の告別式を擧行した

◇海州の送別宴　黃海道知事から殖產局長に又同內務部長から咸南の參與官に榮轉の兩官の爲め海州官民から成れる大送別會は四日午後三時半から海州公立小學校庭で開催參會者は內鮮人を通じて約四百名冲本面長一同を代表して送辭を述べ今村局長朴參與官の鄭重な答辭あり內鮮美妓十數名酒間を斡旋し寺川法院長の發聲で萬歲三唱し午後六時盛會裡に散會又海州記者團は今村殖產局長の爲め五日福の家で送別宴を開いた（海州）

地方人事

▲武井（平鐵事務支局長）八日大田出發赴任
▲鹿野前龍川郡守十四日發京城へ
▲石田江原道警察部長　五日着任
▲甘蔗秘書官　六日寒川發赴任
▲瓦元敬氏（新任本道學務課長）十一日着任の豫定
▲新田（新任大邱事務支局長）八日午後二時出發赴任
▲金時權氏（新任咸南內務部長）九日午前十時家族同伴赴任の筈
▲柳生繁雄氏（新任京畿道學務課長）十一日午後二時出發赴任
▲土屋傳作氏（新任全北財務部長）九日午後二時發赴任
▲佐藤俊正氏（前平鐵庶務事務所長）今回辭職（入社九日午後二時發赴任）
▲荻原三郎氏（新任平鐵運輸事務所長）六日着任
▲山田公久大尉（新任平壤憲兵分隊長）六日着任
▲生駒本社平壤支局記者　八日夜平壤發赴任
▲弟田慶北警察部長　十日淸津發十三四の兩日京城で事務引繼十五日着任の筈
▲明倉警視▲井阪事務官　七日午後〇時十一分發赴任
▲山根太吉氏（釜山實業家）夫人同伴六日夜釜山發二週間の豫定で臨時內地へ
▲山本榮吉氏（釜山府協議員）四日夜內地へ

不思議に病氣を治す器械が出來た！
新案特許　中尾式　灸治器
主治効能　神經痛、胃腸病、痔疾、婦人病、便秘、脚氣、子宮病、腰痛、小便、腎臟病、肩の凝り等
他藥を用ひて効なき方は直に御使用あれ
大阪　高田組商店

少資本で樂に儲かる商賣
◇デブルといふ米國製品で、これの少量を溶かした水は驚くべき化學の力で、家具をピカピカさせ、食器や機械の油氣を綺麗に洗ひ流し、化粧液となり、髮洗液となり、シミ拔液となり、消毒液となり、温泉原料となり、あらゆるものが綺麗になる重寶な家庭用品です。
◇一ケ僅に三十五錢です。何處の家庭にも歡迎され非常に有望な愉快な商賣です。
◇資本は僅に十六圓餘で始められます。「デブル說明書送れ」と今スグお申越し下さい。美麗な冊子無代進呈致します
東京・銀座・尾張町　双葉合名會社　電話銀座三三五〇番

朝日乾電池
特許　登録
ラヂオに一等
耐久は普通品の數倍
ベルにも燈火にも
製造元　松本乾電池製造所　大阪西成區鶴見橋北通八

時計の大慘落
業界空前の大混乱
處分品續出
弊店は率先して大廉賣を決行す可く破格廉價絕對他店の追從を許さず御買上の好期は正に今！

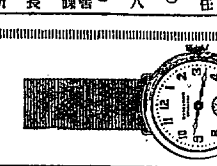

クローム側	十型十五石入（アンクル）	金五圓也
クローム側	九型十五石入（アンクル）	金六圓八十錢也
クローム側	八型十五石入（アンクル）	金八圓五十錢也
正十八金厚側	十型十五石入（アンクル）	金九圓也
正十八金側	九型金文字十五石入（アンクル）	金拾圓也
正十八金厚側	八型十五石入（アンクル）	金拾二圓也
正十八金側	九型十五石入（アクメ）中形	金十六圓也
正十八金側	十型十五石入	金十八圓也
正十八金厚側	十型十五石入	金二十一圓也
クローム側	十型十五石入アンクル（ゼニット）最高級品	金二十八圓也

カタログ進呈
大阪心齋橋北　時計直輸入商　中西白牡丹

圖書目錄無代進呈
本欄特別廣告

痛快！壯快！大評判の五月號!!

KING キング

最善最良の讀物を集めたキング
隅から隅まで悉く面白くて爲になる

極彩色美術印刷 **殉國美談大繪巻**

忠勇義烈！之を讀んで感動せざる者なし！

△大和男の子…米峰 △犠牲の首……復堂 △大將軍岳飛…光晴
△美人刺客…建彦 △無名憂國の士…四郎 △愛兒を刺す劍…青堂
△鐵石の義心…紫峰 △女傑カゼリン・ダグラス……利男

悲壯痛快映畫物語 **つばさ** 高級グラビア印刷

パラマウント社が全世界に誇る最大巨篇！恐るべき歐洲大戰を背景として起つた波瀾万丈の物語、數百台の飛行機が空中で大接戰、數万の勇士の大肉彈戰など血湧き肉躍る快場面續出！ キングはこの面白い映畫を更に面白く讀物に仕組みました。

■一筋の道を歩む心……代議士 鶴見祐輔

■人道の勇士（愛兒の悲鳴をきゝながら、吾身の重傷をも忘れ數多の人命を救つた巨人の話）……横山美智子

■梶棒を握つて大學者に（齋藤源六博士の奮鬪記！之こそ立身成功の生きた手本！）

◎立身出世の道（苦學力行の成功者の又と得難き體驗、見逃す勿れ!!）……富士製紙社長 大川平三郎

◎村の聖者（和歌山縣下随一の不良村を血と汗で世間からうらやまれる程立派な模範村にした熊本夫婦の苦心悲壯談！一讀何人も感激の涙を注ぐであらう。）

▲探險奇譚 **人外魔境の秘密**（世界の神秘境アマゾン河流域を求め、空の三方から征服した決死の大探險記！痛烈・壯絶！ 小山莊一郎先生口述）

▲世界英傑 **獨逸の大恩人**（更生）（數十萬の國民を救つた神の如き名將ヒンデンブルグの一代記、興味小說以上！ 陸軍少將 畑俊六執筆）

▲勇俠美戀 **蜂須賀小六**（文壇の老將浪六先生が畢生の筆力を傾けられた大傑作小說！面白いこと天下無双！）……村上浪六

◎鮮血迸る拳闘大試合（世界的名選手が戀のために決死の大奮闘！悲壯！痛絶！）……嗚弦樓主人

◎大理想小說 死よりも強し（いよいよ面白くなつたと讀者の熱狂的大歡迎！）……鶴見祐輔

飛び上る程面白い名講談傑作揃ひ

■水戸黄門扇の掟―桃川若燕
■大久保彦左衛門盥の登城―太田貞水
■出世の高松（日傭取の息が一躍十二万石の大々名に成る迄）―西尾鱗慶
■大石瀬左衛門最初の仇討―神田松鯉
■心盡し櫓銀杏（名力士雷電が飛と龍の大角力！痛快無比）―松林伯知

▲武俠小說 萬花地獄……吉川英治
▲諧謔小說 脫線息子……佐々木邦
▲快傑活躍 智勇連翹樓……本田美禪
▲眞間の手兒奈……仲木貞一（新掲載の戯曲（面白い〳〵芝居見るより以上の面白さ！））

◎情熱時代（長篇小說）三上於菟吉
◎柳生十兵衛（長篇講談）桃川如燕
◎森の騎士（童話）大木雄三
◎青春（家庭小說）中村武羅夫
◎正札つき（新作落語）高澤路亭

◎學者と民衆の握手……林博太郎
◎世の中を淸く美しく……永田秀次郎
◎このわた（隨筆）……中村進午
◎珍妙な動物の住居……松村松年

ノンキナトウサンキングに現はる！

麻生豊先生は久しく洋行中であつたが此度歸來、更に筆を新にして「ノンキナトウサン」の寄稿をキングに寄せらるゝ事になりました。面白い〳〵、以前に比し更に一段の面白さ！どなたもお早く!!

此外大傑作漫畫澤山あります

定價五拾錢（送料三錢） 東京本郷 大日本雄辯會講談社（振替東京三九三〇）

列車時刻表（昭和二年十一月一日改正） 价川鐵道株式會社

下り

列車番號	11	1	3	5	21	7
接續		釜山ヨリ急 7.58 定州ヨリ混 8.24	平壌ヨリ混 10.00 10.36	奉天ヨリ急 12.22	安東ヨリ混 2.34 新義州ヨリ混 3.46	釜山ヨリ急 5.44
新安州發		前 8.30	前 11.15	後 12.50	後 3.50	後 6.15
安州着		8.49	11.34	1.09	4.09	6.34
安州發		8.51	11.35	1.11	4.12	6.35
北松里發		9.06	11.51	1.27	4.29	6.51
龍興里發		9.31	後 12.12	1.48	4.50	7.12
雲興里發		9.50	12.30	2.07	5.08	7.30
价川着		10.17	12.57	2.34	5.35	7.57
价川發	前 8.05	11.00	1.15	4.30		
栗隅里發	8.15	11.10	1.25	4.40		
泉洞着	8.29	11.24	1.39	4.50		

上り

列車番號	2	4	10	20	6	8
泉洞發		前 8.39	前 11.39		後 1.54	後 5.09
栗隅里發		8.54	11.54		2.09	5.24
价川着		9.03	後 12.03		2.18	5.33
价川發	前 8.00	9.20		後 1.00	3.20	[illegible]
雲興里發	8.28	9.49		1.28	3.50	6.53
龍興里發	8.51	10.12		1.51	4.12	7.16
北松里發	9.09	10.29		2.08	4.30	7.33
安州着	9.24	10.44		2.23	4.45	7.48
安州發	9.25	10.46		2.25	4.47	7.49
新安州着	9.44	11.05		2.44	5.06	8.08
接續	安東行混 10.46 11.08	釜山行急 12.25		平壌行混 2.55 定州行混 3.56	奉天行急 5.47 平壌行混 6.47	定州行混 9.20 釜山行急 10.17

品質本位 **花王石鹸**

春

春です。活力が内に充實するとお肌が生彩を加へます。其かはり汗ばみ勝ちで、脂が表皮に浮き易いために化粧衛生上細心の御注意が肝要です品質が純良で使ふ程美を増す本品を朝夕となく安心して御使用願ひます

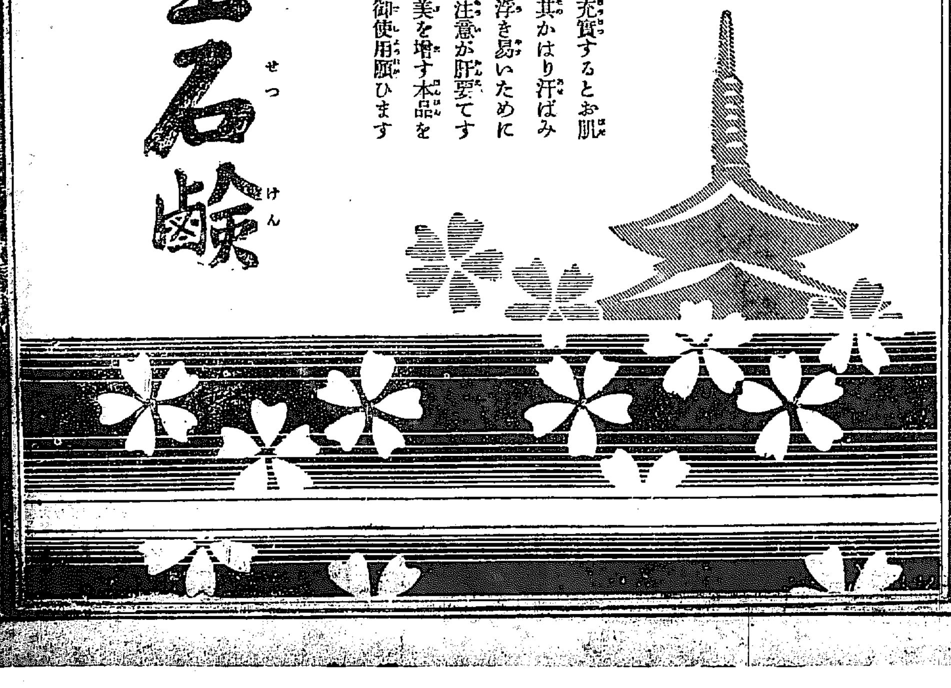

內科胃腸科 腦神經病 **北島醫院** 京城本町四丁目百五十五番地（電話本局三二七四番）

朝鮮總督府專賣局製 **參精** 浴用二円 內用一円半 發賣元 貴生堂 京城本町二丁目 電本一三八番・振替京城七六番

御家庭の歡び

お父様の爽かな御整膚料に
お母様の外出時のアレ日ヤケ止に
お姉様の清新なお化粧に
お妹様の通學時の御整容に
一家揃つてお歡びになるクラブのカテイフードが生れました

皮膚の美を養ふ **カテイフード**

用途の廣い便利で重寶なカテイフード 正價金廿五錢

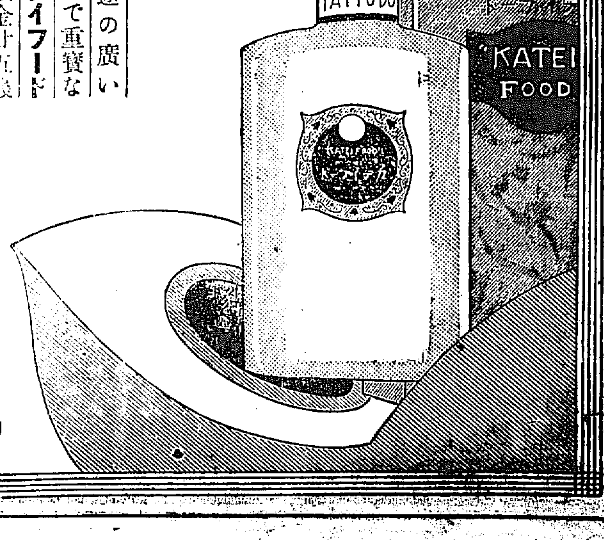

カテイ石鹸本店新製品

詩のページ

早春の詩情

福田正夫

野のほとりで秘密が髪の毛のやうな、ほそくすいすいとからんでゐる青い蔓をみつける。それは春になるとずつと太くなるので、田舎では子供が根毎つんで、味噌汁に入れたり、ヌタにしたりする、のびるの芽なのである。

◇

糸の様にほそくよれてゐるのを見ると、それと枯草の間に身をかくさうとして、鮮かな緑の糸をそよがせてゐるらしい。——畑に菁蓄の根深いのを見るのもうれしいが、かうした野生の草には、なにをも知れぬ早春の香気を感じて、伸びようとする小さい生命におどろかれる。よく見るとそこにはたんぽぽの小さい芽もさがせる。」

◇

なんといふそれは小人の姿だらう！そのくせやつぱり手を三つも四つも伸げして、小さいくせにたんぽぽの幼児なのである、——それにしても私は堤の下に私りすぎたから空に眼を上げる。それは多のやうに青くするどくない。水気をふくんで、やゝ艶を帯つたやうに黄のやはらぎを見せてゐる。」

◇

川のほとりをあるくと、堤の南側と北側とではまるで色が違つて来てゐることも、早春の特色である。こゝでは三尺の土で、鮮蘇と温帯の区別がある。陽あたりでは早春への新鮮のいとなみがなされてゐるのに、陽かげは霜がくづれて鶯軍の芽をもつと土の底にひそんでしまつてゐるらしい。」

◇

立ち上ると、平原を区切つて丘が伸び、農夫の姿は見えないが、畑はすかれて青の種子を待つてゐる。

『早いなあ、土が春のいとなみをするのは…どうして私はそれに気がつかないのだらうか。』

私はから感謝しなければならない。」

◇

目渡すと、早春はとほい常緑樹の梢にも来てゐるらしい。それは秋から多の柿々しさと違つて、眼には見えない大気のやはらかさを溶びて、手を空にひろげてゐるやうに思はれる。——心に感じてみると、武蔵野には雑木林が多いから、そこに集まる早春の水気が、微塵をかすませてゐるのかとも思ふが、それよりか、私の胸が多の塞い大気の中にありながら、早春の感情を起こしてゐるからであらう。この武蔵野は堤下の小さな草から、林の樹々、そしてその中にある人間までも多から春へのあゆみを感じてゐるのである。

無題

後藤郁子

よき家の
おさな児は幸なるかな
花束と人々に囲まれ
みつかひの翼もて
みくにに昇る。」

貧しくて
貧しくて花も買はず
人も来ず
逝く児の如何に多き
今の世をわれは知れば
うるはしき幼な児の
はゝか後にありて
うしろ向きとなりて泣くなり。」

粉雪は音なし降りいづる
今宵は寂しいたゞひとり
雪の夜道を彷徨つた＝
果なしや君と別れて
白き曠野を戻る吾は
あまたの戀人を思出で
わけもなく泣いたのだ

悲しき道化師

吉田峡路

ひるとなく　よるとなく
冷やかに堅いコンクリートの
舗道の上を
蒼ざめて彷徨ふ
男女の生霊だ
…………
赤と黒と　黄と緑の
きらびやかな夜の街頭の
彩光の中を
怪奇なる惰熱と歓楽の
焔と燃えて
闇を光りの街をさすらひ
歩いては
はれやかな町の散歩者となり
やつれた盛衰の愛人となる
かれらはおめかし屋でうつり
気で
浅間いロマンチストだ
羽蟲の森に闇地や公園や
盛り場にはひより
そこで
戀愛の鬼ごつこをやり
珍奇な衣裳や
新感覚派的お化粧の展覧會を開く
ふしぎなるメフィストフェイレスの末分ども
かれ等は近代都市が産んだ
いみじき悲戀舞曲の
踊り手であり
大都に巣喰ふ
はかなき道化役者の一團である
（所謂モボ、モガてふ人々のために）
——一九二八・三——

土の男

安城生

何かは知らぬ細き雨
頭髪やつれし吾が架身に
降りそゝぐるも佗しやな
五月雨がそも何ものと
こみ出ず力に思はずも
淋しみ湧きぬ吾が生計
都鄙ひて離すてた

雪の野

尹風鉉

涯なき白き雪の野に
夜ふけぬ戸外には
青白き玻璃の破片の如し

血氣盛りがうらめしい
今じや老の身疲勞の身
私しや今では鍬持つ百性
土と暮すが何より嬉し
吾子と妻との笑顔がうれし

沒常識禮讃

冊二郎

まこと、よきは酒の酔かな
右腕にかき抱く酒壺の感觸、左手をもつて翳す大盃の色
あゝ
酒壺と大盃を双手に持つ瞬間の
我—我—
天下の愛心いづくにかあらむ
しかして
我は常識を輕蔑すること甚し、
神あらば、神をとらへて大地にたゝき、偶像あらば、そを掴んで泥中に投ず
かくてあらゆる權威—まこと權威あらば、かしやくなく脚下にふまへ、燃えつくさずんばやまざる青春の意氣に泣きぬれつゝも朗らかに唄ふ。
心地ゆれば、我與ヶ裸となりて高塔に踊り、白晝の街頭にのたうち、常識の狗を無言のうちに笑ふ。」
あゝ
その窓、そのこゝろ、」
世紀末の惰熱に生きる宵寮のこゝろよさよ。

郷愁

美島梨雨

べつとりと灰色に塗りつぶされた男
—めらんこりやの僕は
背黒く、暗い室で
背らしやの机にもたれて
めらんこりい・ほえむを物しようと
頭髪をいぢくりながら
思索に耽けるのです
けれど、そのうちに
僕の心は、極度の郷愁に
ふかぶかと沈みきつてしまい
忘れられてゐた
原稿紙には
郷愁の泪が
じつとり、にじんでゐるのですよ。」
——一九二八、二、七——

乞食と太陽

山田三吉

がさがさと團酒めをかきまわす
何かありつくしなはないかと
勇敢にその上半身を乗り出して
突込み尖つた五本の指先を踊へて
お前はやたらにちりだめをまぜかえす、まぜかえす
紙屑、空罐、ぼろ、果物の皮、
茶椀のかけらお前の兩眼は飢渇に燃え、狂暴の異様なる色を呈び、らんらんとして暗がりの中に輝き、物狠い燐光を放ち、四隅をへいげいし
ビクトリヤの蔭にひそむビジョンの吸殻の一片をも見逃しはしない
けれど、お前の鼻はもう惡臭を嗅がなくなつた
お前の耳は世紀の挽歌をきかなくなつた
お前の感覺は無智と卑屈と汚辱に麻痺してしまつた
赤い華やかな日沒が鮮やかな反映を空に投げ、雲に投げ、お前の背中に投げてゐるのにお前の蒼黒い陰鬱な顔はかつてまともに白陽を仰げたことはなかつたのだ
世紀から光からも捨てられた乞食——

たびこゝろ

鎖川民木緘丘

寶なれば静かにて
ふけゆくこの宵を
たびこゝろ
ふとあいしひとの
やさしきすがた
こゝろひかれ
望るゝも惜しく
さりとて
あとしたひて
あゆむもよしなく
わずかに
うしろ姿のなやましく
みおくりてたゝずめば
春の夜風
ほゝにつめたく
わがおもひのいかによく
わが魂のいかにまことか
つたへむすべなく
ちらと見かへりて
夜目にもやゝ
あかき
絹のショウルの
黒きひとみ
うかめて
町をとほのく
あゝ
春の歌わすれにし
小島の如
むなし
はかなき
たびこゝろ

詩人協會と全詩人聯合

内野健児

詩話會が解散されてまたいつ新しい詩人の結合が組織されるか、期待さるべくもなかつた。

然るに、詩人相互の親睦と共濟および擁護と進歩を計るを目的として、詩人協會が設立された。これは歌人協會のそれの如く、一種の共濟組合であつて、何等詩壇的な運動をなし、詩壇的な權威を立てようとするものでないと稱した。

然るに、その規約第二條に『本會は詩人として認められたる者をもつて會員とする。新會員は會員二名以上の紹介により評議委員會の議決によつて總會の時加入を決定する』とあるよりこれは第二の詩話會だらうとするものであるとして『詩を書いてゐる人なら誰でも入會する事が出來る』（但し詩人協會の入會を拒絶する）といふ主旨で全詩人聯合なるものが企劃された。

前者は後者の企劃を全然關知せず前者に承諾の返事を出した顔觸れも後者の通知を受けた。前者がいはゆる大家を委員につられて大木、尾崎、井上、中西、金子等の諸君は委員の中でも幹部とか稱して一般他の大家委員より格が低い様子等、甚だ差別的待遇の不滿あるに反し、後者は萩野心平、尾形龜之助、サトウハチロウ、萩原恭次郎などその名の列が、無名大衆をつらねての聯合へで解放的な空氣の漂溢してゐるのをこゝろよく思つた。が委細の事情も分らないし、取消したりなぞするのも無精なまゝに放つてしまつてゐた。

處が、詩人協會もその後この全詩人聯合の主張に動かされてか、詩作者で希望の者は誰でも入會しうる事に訂正された。これについて全詩人聯合の草野心平君は、その機關詩誌創刊號の詩上において『評論の對照としての詩人協會は見失はれた、全詩人聯合の一派として、アンデパンダン運動に參じた自分にとつて打破すべき一つの具體的詩人協會は内外より打破された結果により問題の對照ではなくなつた。從つて全詩人聯合へ一團として、の文藝運動の機關的選出の不可能を確認してゐる私は、たゞ單に一人の詩人として即ちアンデパンダン屋の一枚の繪としてのみ存在する』といつてゐる。確にこれは肯定されねばならない言葉である。

たゞかくの如きに至つては、今や兩者の區別を除すべき何ものもないのではあるまいか。兩者共決して一つの文藝運動ではあり得ない以上、むしろ今日においては合同せらるべきものと思推する。」

尤もその仕事の上において、多少の相違はある樣である。

兩者の實現しつゝある所を眺めるに、詩人協會は近く昭和二年度の詩壇年鑑を發行し、各詩人の作品、評論、隣接の状況、全國詩誌の状況その他を纏めようとしてゐる。また近々選賞新聞において六十人の昭和詩選を撰擇すべく會員内において互選を行つた。全詩人聯合においてはこの四月一日を以てその機關誌創刊號を出し、投書雜誌にも見られない樣な詩をも掲載してゐる事だけでも賑やかではあるが、そのアンデパンダン的な處は面白い。がさて、どこかの同人雜誌かでいつてゐた樣に千人の詩人雜誌、執筆者即ち千人の讀者といふ事でうまく續くかどうか、京日の詩壇編輯局長ならずとも（僕は、この雜誌の神局長から詩雜誌よろしく經營すべしの意識を聞いた）算盤がとれぬのである。

そこで、それらは算盤のとれる合理的な計畫を合議して、兩者が握手出來ないものか。協會の方に近い聯合の吉田一穗、高橋新吉等の名が加はつてきたのは或ひはその前兆であるかも知れない。

因に朝鮮から、協會に加入して、聯合に加入してゐるのは佐藤清、中村酒波林、寺田實、中野重治、松崎吉子、我輩一の諸君である。

江口の煙草入

守田勘彌

（ミツワ家庭文庫三一四）

江口の君の煙草入

松風のしめた黒帯

世には随分珍なものを集めて喜ぶ癖がある様でございますが、只珍なところを喜んで居りますと、愚なところへ落ちて行くこともある話でございます。これは柳里恭のお話として傳へられて居りますお話ですが。その頃江口の君の持つて居たと云ふ煙草入をもつてこうとの外秘藏して居る人があつたさうですが、誠に合點のいかないことでございます。煙草の日本へ渡りましたのが慶長の始めの頃でございませう。それを西行法師の頃の江口の君が喑んだと云ふのも聞えない話、西行法師にさへ假の宿りを謝絶された江口の太夫が、煙草をのむと云ふのも少し可怪しいと云ひますと、その持つて居る人はれない、特に行平中納言の頃のものにしてはどうも新しく見えますうへに、中に折目が見えません。念を入れて調べて見ますと、松風は松風に違ひないのですが、江口の關相撲に松風瀬平と云ふ人がありました。此人の掛だつたと云ふことでございます。これと須磨の松風と間違へたものでせう。それだけならば未だ宜しいのですが、ある茶人が、むら雨と云ふ肩つきの茶入の袋に、名前の因から此片を所望して、夏の茶會を催したと云ふのですから、よばれた客は災難だつた譯です。花見時の長閑な作か、それだからこそ珍らしいものだと感心秘藏したと云ふことでございます。斯う云ふ珍なものには又取り違ひ、はき違ひのあり勝なものでございます。行平中納言が須磨の浦からお持ち歸りになつて愛玩されたと云ふものがあります。何だと申しますと、松風がいつもしめて居りました帶だと云ふのでございます。大稻の黒繻子で、長さが九尺もございます。須磨の松風が胸高に結んだ帶には受け取徒などに斯樣なお話も一興でございます。埃の多い時ですから、外から歸つて來て入浴しますのが、實に樂みでございます。此際洗粉のミツワ石鹸をお用ひになりませんと、折角の入浴か入浴になりません。ミツワ石鹸は作用が緩和で、膚をあらさずに汚垢を十分に落しまして、生々とした艶のある膚を手ざわりもしつとりと磨き出します。用ふ途中で溶崩れがありませんからお徳用からも第一でございます。

◎發賣品目録御申越次第進呈　東京下谷區二長町營業所　◎ミツワ石鹸本舗丸見屋商店

○坂東しうか

もう柳の芽がのびて、大概の木の梢が緑に若やいで來ます。暖かに日のあたつた水にもう蜻蛉が躍る頃でございませう。朝起きて見ましても、日が暖かにあたつて、つい少し以前に洗面所に立つと縮み上つたことを考へますと、夢の樣でございます。

此の頃はミツワ煉歯磨をふくませたブラシをくはへながら、洗面所へ立つのが、樂みの一つに數へられます。煉歯磨には、よく、舌味があつたり、臭氣があつたりする憾みがありますが、ミツワ煉歯磨にはそれがありません。芳容も味もすつきりして、齒あたりがよく、實に用ひ心地のよろしいもので、ブラシのさゝかない所まで、よくしみて行きまして、齒ぐきをひきしめますから、齒がじようぶになります。これはあごロに殘りませんから、用ひましたすぐあとで、玉露や紅茶の樣に香や味を貴びますものもすこしも、さわりがなく、結構にいたゞくことが出來ます。

ミツワ齒の半　皮膚のあれを防ぎきめを細やかにする芳香性歯磨　大　壹金五十錢　四拾大型　金壹圓五十錢

◎ミツワ石鹸

純正の石鹸は亞爾箇保兒に透明に溶解し、遊離脂肪なきが故に溷濁することなく、混合物なきが故に些の沈渣をも殘留せず、更に「フエノールフタレイン」を以て、仔細に遊離の亞爾加里を驗するも、毫末の反應を呈することなき、之を化學上の純石鹸なりとす。

皮脂の分泌量多くして、而も粗糙なる本邦人の皮膚、及漆黒を貴ぶ毛髪の洗滌に用ふべき石鹸は、啻に化學上の純石鹸たるの故のみを以て、其の適否を論ずべからず。

◎ミツワ石鹸

は化學上の純石鹸たるのみならず尙左の性狀を具備す。

一、温雅の芳香を有す。

一、極めて細かき泡沫を生じ、作用緩和にして、洗滌に際して石鹸分を殘留せず。

一、適度の溶解性を備へて、能く水にも溶解し、而も半途に溶け崩るゝ憂なし。

卽ち、一般の家庭用として、實に本邦人の皮膚、毛髪の洗滌に應じ又衛生に適し、併せて經濟に合する理想的實用品なり。

◎ミツワ石鹸の種類			
大形	30	中形	20
小形	15	極小形	7
芳香佳良なる化粧用 ◎高級ミツワ石鹸			
フローラ55	廿番20	卅番30	
◎ミツワ水石鹸			
大壜入50		小壜入35	
洗濯用、洗物、其他 ◎實用白石鹸		大形	20
洗顔用、理髪用 ◎ミツワ洗顔石鹸		大形	15

◎ミツワ石鹸　大形は　三個函入・一打函入　の二種あり孰れも同値段にて提供仕候

トモヱ石鹸　ミツワ家庭薬　ミツワ煉歯磨　ミツワ椿油　ミツワドロップス　肝油ドロップ　ミツワ規那鐵葡萄酒　ミツワ人參葡萄酒　ミツワ局方葡萄酒

發賣元　◎　登録商標　丸見屋商店

東京市下谷區二長町營業所　東京市日本橋區本町四丁目・京橋區・兜町四丁目（小間物問屋）　電話下谷一一〇一番より一一〇五番まで　振替貯金口座東京七一〇番

當朝鮮各地方に對しては格別出精御用命に應じ可申候間何卒弊商會へ御註文の程奉希上候

釜山榮町二丁目三番地

福榮商會卸部

電話長八〇九・八四〇一　振替口座京城一一二九番

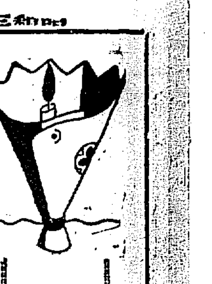

？の人の其の後【NO10】

噂の的となつた 日蔭に咲く毒だみの戀
校長の職を奪つた不倫の快樂 汚名を雪ぐ苦行の人

安藤文郎氏

この戀を評するに惡縁のほかはあまりに月並、花にたとへたら日蔭に咲く毒だみ草のタイプ、玉突屋の人妻と道ならぬいんぎんを重ねたばかりに、戀を仇なりとうらみつゝ釜山高女校長の職から追はれた安藤文郎氏、一度は教育者と呼ばれ、武骨の嘲笑のまとゝはなつたが、今はいづこの空でいかなる更生の道をたどりつゝあるやら…彼が釜山の地から姿を消して以來早くも六年の月日はたつた。

× ×

安藤文郎氏が大田中學校教頭から釜山高等女學校長に榮轉して來たのは大正十年の四月であつた。その當時の釜山高女には女教員の間に心中などがあり男女教員の風紀問題がやかましく叫ばれてゐたので、安藤校長の來任は各方面から、この紊亂し切つた風紀を一新するものと期待されてゐた。然るに着任後間もなく三年級の斷髪騒ぎが起こつた。今でこそ平氣でチョン切つてゐるが、その頃女學生が斷髪したことは釜山の各方面に非常なセンセーションをまき起こしたものだ。續いて同級の劇眼問題が持ちあがり職員間の暗鬪がさらけ出された、つまり安藤時代をもてかためんとした陰謀が暴露しかけたのであつた。父兄間に誰いふとなく『安藤氏は女子教育に不適任だ……』と噂されたのもその頃である。しかし社交に巧な彼は、どうやからやその間をごまかして押切つてゐたのであつた。」

× ×

當時、釜山大廳町二丁目知恩寺下に富士クラブといふ玉突屋があつた。池田某の經營で、その女房に一寸渋皮のむけた卅五歳前後の仇つぽい職業柄の女がゐた、彼女の素行についてはそれまで色んな噂がないではなかつたがそこは商賣でもあり世間も聞き流してゐた、そこへ安藤校長がしばく出入して八十の玉をついてゐたのである。十三、十五、とゲームを取る彼女の眼と、かたはらで玉を描いてゐる安藤氏の妙な眼とがクラブ殿の間に兎や角噂されるやうになつたのは十二年の秋頃であつたか、さらに夏から秋にかけては二人が大廳公園を逍遙してゐるのを見かけたといふ者も出て來た。それと知つた池田某は『弟』をして兩人の醜態をひそかに監視せしめてゐるうち、一夜某町の某家において密會中を發見したこともある。」

× ×

不倫な戀によひしれてゐた兩名の上にはかくて破滅の日は來た、それはその年の十一月の暮れである池田は或夜裏から女房を誘ひ出す一ツの黒い姿を發見した、怒り一時に發した彼は前後の考へもなく黒い姿の者を毆打した。そこへ運く通り掛つたのが警官である安藤はおのゝきつゝだまつて名刺をさしだした、肩書を見れば釜山高等女學校長！いはく『官吏侮辱』と池田は即座に拘引されたがあとでかくと知れて放免になつたが腹の虫がおさまらない、そこで當時釜山府尹を引退してゐた辯護士本田常吉氏へ事情を訴へた、それからどんな經路をたどつたか知らない、この話が當時水産共進會のため晋州から來釜してゐた和田知事の耳には入つたから堪まらない安藤校長は忽ち解職、女は池田より離縁行方不明となつた

× ×

高女校長の肩書をも打ち忘れ醜しまな戀におちいつた彼…身から出た錆とはいへあらゆる冷罵を浴びつゝ釜山を去り行く氏よりも、子供をかゝへて氏にしたがひ行く夫人の姿は、悲慘に見送る人々の涙をくもらせたそれは大正十二年風うそ寒き晩秋の夜であつた、爾來六年の光陰は流れた、東京に走つた氏は過去の迷夢から解脱し、今は別人の如き更生の生活に入り、鎌倉師範の囑託をつとむる一方東京高等師範の專科に入學して專ら教育學を研究してゐる、彼の胸膽には、悲壯なる意志とは必ずや過去における彼の汚名を、將來においてそゝぐことであらうかさるにても餘りにも悲慘なる彼であつたことよ！

中繼放送 愈よ實現
短波受信施設認可さる

內地放送局の連絡放送の前提として東京放送局では札幌、金澤等の遠距向き有線連絡により聽き放送局を對手とする短波放送の實驗開始に伴ひ京城放送局ではこれと同時に中繼放送を開始すべき計畫を以て遞信局に對し短波受信機を装置して受信實驗の出願中であつたが六日つけを以て認可の指令を發せられた

十五萬圓の金の延べ棒
謎の志賀島沖で 潜水夫が見出す

【福岡電報】福岡縣糟屋郡志賀島は古來海外貿易の要地として支那朝鮮等から船舶の來航繁くその內玄海の荒波をくつて近海に沈沒した船舶も多くなぞの海となつてゐたが去る三月三十一日同地の潜水夫岡本友藏が同島の西端半里の海中でなまこ採取中金塊の如きものが十數個位海底に沈んでゐるのを發見しその內二十本を持ち上がつてその筋に占有届を出した、九大冶金學の田邊教授の鑑定によれば金銅合金の最も良質のものであり日本のものではなく十五萬圓の價値あるものと判明した

林檎樹恐慌
コドリン蛾發生か 當局防止策に腐心

近來米國産リンゴが旅客によつて內鮮へも輸入されるやうになつた結果リンゴの大敵コドリン蛾が發生する兆候あり、この虫は繁殖力が極めて大きく一つの樹に發生すれば忽ち全樹木に蔓延して樹木を全滅せしむる心喰虫が附着してゐるので非常な脅威となるものなのでそこで水原勸業模範場では米國界の大問題としてこれが防止策に腐心しつゝある譯だが內地ではすでに朝鮮以外の產地諸國から輸入を禁止しておる狀況で一旦朝鮮にも發生することあらばリンゴの內地移出不可能となる許りでなく斯業上の大問題であるから充分の警戒を怠つてはならぬと殖產當局は語つてゐる

極地飛行 六日出發
天候不良のため延期

【セワードアラスカ六日發聯合】極地探險飛行家ジョージ、ウイルキンスン大尉は五日アラスカの北端ポイント、バーローを出發第三回目の北極圈飛行を企てたはずであつたが五日夜同大尉の飛行機に備へつけの無電からセワードに達した微力な通信によつて五日は天候不良で發見が多かつたため出發不可能よつて六日改めて出發する旨おぼろげながら知る事が出來た。

第一艦隊 香港入港
日英海軍の交歡をなす

【ホンコン六日發聯合】ホンコン訪問の加藤寛治大將麾下の第一艦隊長門、陸奥、扶桑の三戰艦、第一水雷戰隊驅逐艦十六隻は來る九日午前入港の豫定であるホンコンのイギリス當局をはじめ關係方面は目下これが歡迎準備に忙殺されてゐるが、日本艦隊の碇泊中はホンコン名所の案內および接待は

日の波 月尾島の春（その五）

釋迦花祭り

八日午後二時、同七時の二回にわたり本町三丁目誠意院において釋迦花祭り擧行

御大禮近くに 御眞影を御下賜
朝鮮の國勢調査は明後年 中村總務課長歸る

內務省に出張中であつた中村總務課長は七日夜歸城したが左の如く語る

朝鮮內各學校官衙その他の團體へ今上陛下の御眞影を御下賜になることは豫て熱望して居つた國民の熱烈なる眞心に副ふべく殊に四月廿九日の天長節にも迫つたので宮內省では極力一日も早く御下賜の運びにしたいと御準備中であるが到底天長節の祝賀の間に合はず總督局御眞影下賜は本年秋の御大禮近くになるらしく洩れ聞いて居るから天長節當日は朝鮮の學校官衙その他は遙拜式のかたちをとらねばなるまい、朝鮮の國勢調査は第一回の事でもあり諸般準備の都合により昭和五年の十月になつたが調査の範圍を人口のみに止めるか又はこれを併せて職業調査をも行ふか未定である若し職業調査をも同時に實施するとすれば經費三百萬圓を要し單に人口調査に止めるときはその半で濟む見込みである內地の國勢調査は職業調査が分科的になつてゐるので十萬を超ゆる分類となりこれを三百ほどに大別して區別したが朝鮮の職業調査の分類は內地の職業調査より余程ふゑるであらう

百餘點を盜み出す
貴金屬泥大禮博を荒す

【東京電報】大禮博第一會場の東京貴金屬商組合出品陳列窓が破壞されてダイヤ入プラチナ指輪十五個以下百五點、價格二萬圓のものが盜難にあつてゐることが七日朝開會後判明した、警視廳上野署係員は直に犯人搜索に着手したが一寸その手がかりがない模樣である

通帳と金庫を拐帶

京城府和泉町六四原口十三郎の兒元三は七日午前十時現金四十五圓および貯金通帳三冊入りの手提金庫を携帶行方不明となつたので實兄より西大門署に搜査願ひを提出したが同人はかねて精神病の氣味ありて內地に歸りたがつてゐたから察すれば歸鮮したのではないかと見られてゐる

恐ろしい菓子
子供相手の駄菓子屋へ 一々檢査の手動く

【東京電報】警視廳衛生部では兒童相手の駄菓子商の菓子や容器に不正品が多いので、三月十日から管內駄菓子商二萬四千百三十六戶を一齊檢査した飲食物數五十一萬九千二百十八個、その內不良品が一萬一千八百十個におよび、これを內譯して見るとミカン水六六八九、子供ラムネ一六五八、レモン水二五九、イチゴ水五九七、サイダー三七六、ヨウカン二五六、駄菓子四一〇、トコロテン一〇八、ミカン二六四、其他九六七で多くは腐敗、變色、混濁、沈澱物のある品で、これを完食すれば下痢や腹痛を催すものであるなほこれを販賣してゐた店の中、陳列棚および容器のきたないもの四千四百八十三件、衛生的設備のないもの二千四百七十件あつたが、內最もはげしいもの二十九件を告發し品物は殆ど全部廢棄を命じた

老人重傷を負ふ

京城府昌信洞六五一金敬先(七二)は七日午後一時半牛車をひいて鍾路三ノ五一番地先道路を通行中東大門方面に向つて疾走し來たつた黄金町一ノ一二八森永製菓商會店員士彦(二〇)の運轉せる自動車に衝突し顔面數ヶ所に全治まで約一週間の重傷を負ふた

白麟濟氏の學位認可

【東京電報】總督府醫院醫員白麟濟氏は七日文部大臣から醫學博士の學位を認可された、氏は平北定州郡南面南陽洞出身で現住京城府苑洞四、年齡卅一歳の青年醫徒で大正十年京城醫學專門學校を卒へた人である以後の東京帝國大學醫學部に提出した博士論文は曾て大正十五年朝鮮醫學會から獎學資金を給せられた『假性假仮病の研究』を完成したものである

驅逐艦入港 來る廿四日

鎭海要港部では來る廿四日入港する兩驅逐艦に對しては歡迎會を催す外、下士官以下には酒肴を贈り慰勞することになつた（釜山）

六百餘哩の新規線を敷設
この春から着工 六年頃には完成

朝鮮における鐵道網の整備は總督府の鐵道政策の最重要部分に從つて益々その要を求むる新規線としては根津嘉一郎氏等の經營する朝鮮鐵道に次いで京南鐵道會社の創立が實現せんとし更に西鮮鐵道においても新規線の延長にそれぞれ計畫を進めてゐる狀況にあつて目下の狀況よりすれば昭和六年秋頃までには少くとも六百余マイルの新規線が延長されようと觀察されてゐるがこのうち本府の監督にしてゐるおもなる線路を擧ぐればつぎの如し

朝鮮鐵道

全北線三千浦金泉間一六〇マイルにして近く認可申請のはずである黄海線開城海州間六十六マイル、慶北線北部道龍間十九マイル、新院海州間廿二マイル、計百七マイルにして既成線の延長工事であり會社はこれが工事完成を來年の春に延長すべく意志を有しをれり

慶北線安東榮州間廿九マイル、咸陽線十六マイル

二線とも目下工事進行中にして工事完成と共に慶北線としての形態を完全に具備することになるべし

なほ同會社は黃海線の各線端既設線と接續配置によつて自動車運輸を經營しつゝあり

京南鐵道

既設線より栗川を經て水原間一四七マイルを延長し總工費六百二十五萬圓を以て四年乃至六年中に竣工の豫定であるが附帶事業たる溫泉經營をもいよいよ擴張するに決し總工費四十萬圓を以つて今秋より翌春にかけて溫泉旅館の建設を完成せしめ中間地方の發展を計るべく電氣事業の着手完成をせんとしてゐる

金剛山鐵道

既設線より昌道、斷髮嶺間(九哩)、鐵原金剛山間(二五哩)を延長して全線鐵原より金剛山前の完成を期し今春から延長工事に着手するはずであるが鐵原里の新設線二五〇キロは今年中に完成し京城遊覽の手軽になるべし

南朝鮮鐵道

麗水、順天、寶城、光州、潭陽線に至三浦線の延長百七十マイルにして第一期工事として麗水光州間を今年中に達成の計畫である

京東線

水原、利川間廣軌四十三マイルにして大正九年三月認可された以來資金入において會社創立に努力中の處最近の調査局で聞く處によると資本金八百萬圓の投資部當て大體話が進んでゐるらしくいよいよ創設出願の實現せしもの近くである

春の競馬 第三日續き
第四日は八日 午前十時から

京城江畔の競馬大會第三日の記録は左の通りで、第四日目は八日午前十時より開かれるはず

第三 競馬(乙) 抽籤朝鮮馬(一哩八分一)六頭出場
一着 マルダイ(騎手中島) タイム二分五秒五分二
二着 タカチホ(騎手竹田) 着差七馬身
三着 ヤマイチ(騎手平田) 着差大差

第四 競馬 (配當金十四圓六十錢) 古呼馬(一哩八分一)五頭出場
一着 スエコ(騎手東西) タイム二分九秒五分一
二着 ミツク(騎手中島) 着差一馬身
三着 ウイリアム(騎手清水) 着差首

第五 競馬 (配當金十七圓三十錢) 抽籤新馬(一哩)四頭出場
一着 マツカゼ(騎手竹田) タイム一分五十秒
二着 ウイン(騎手山田) 着差大差
三着 ヘツハル(騎手清水) 着差十馬身

第六 競馬 (配當金三圓六十錢) 古呼馬(一哩八分一)五頭出場
一着 メトラ(騎手竹田) タイム二分二秒
二着 イサム(騎手池ノ平) 着差頭
三着 エイシン(騎手有吉) 着差四馬身

第七 競馬 (配當金十四圓二十錢) 新呼馬(一哩八分)一頭出場
一着 コクホ(騎手有吉) タイム二分七秒
二着 ヘストラン(騎手藤村) 着差一馬身
三着 サクラヤマ(騎手古澤) 着差一馬身

第八 競馬 (配當金二十圓) 古呼馬(一哩四分一)三頭出場
一着 モントレース(騎手平田) タイム二分十九秒五分二
二着 トニー(騎手山田) 着差大差
三着 レツトレール(騎手前川) 着差三馬身

第九 競馬 (配當金三圓十錢) 抽籤新馬(一哩八分一)四頭出場
一着 フリー(騎手中島) タイム二分八秒五分四
二着 ホース(騎手栗崎) 着差大差
三着 タニ(騎手山田) 着差大差
配當二圓五十錢

第十 競馬 古呼馬(一哩四分一)三頭出場
一着 スリーキャスル(騎手有吉) タイム二分十九秒五分一
二着 スイテン(騎手福元) 着差二馬身
三着 コキンザン(騎手平出) 着差七馬身
配當金三圓二十錢

第十一 競馬 抽籤朝鮮馬(一哩四分一)六頭出場
一着 ホーオー(騎手竹田) タイム二分十八秒五分二
二着 ナンカイ(騎手有吉) 着差五馬身
三着 ヘヤキタ(騎手前川) 着差七馬身
配當金二圓七十錢

第十二 競馬 古呼(一哩八分一)五頭出場
一着 ハヤカゼ(騎手中島) タイム二分五秒
二着 アリアケ(騎手有吉) 着差二馬身
三着 レーニー(騎手福元) 着差七馬身半
配當金

太田選手大に振ふ
ヒックス君を破る

【ダルウイッチ六日發聯合】當地のガラリー倶樂部ハードコートトーナメントに出場し連日奮戰してゐる太田君は六日の準決勝戰にてイギリスのシングルランキング第一位を保持し且つデビスカップチームの主將たるヒックス君を破つた

安部組惜敗

【アシビル六日發】アメリカ東部庭球トーナメント決勝戰でロツト、ドーグ組は 一—六 六—二 六—三 六—一 三—六 にて安部民雄、シールド組を破つた

チルデン勝つ

【メキシコシテイ六日發】デビスカツプ爭奪世界庭球選手權試合アメリカンゾーン第一回戰アメリカ對メキシコの六日の試合に於て米國選手チルデン氏はメキシコ選手キンゼイ氏を破つたスコア左の如し

チルデン（米）六—一、六—二、六—四 キンゼイ（墨）

南加州大學 軍連勝

【ロスアンゼルス六日發】今夏早稻田大學に招かれて日本訪問の途につくはずの南加州大學野球團はスタンフォード大學と戰ひ第一回戰二對零、第二回戰八對五、第三回戰四對二で連勝した

喜樂館 (九日から四日間)

▲時代劇『劍俠』五十嵐部五郎主演▲喜活劇『女郎蜘蛛』九分レヂナルドレニー主演▲松竹時代劇『高潮當盤』後篇八巻市川右太衛門、中村吉次、木村正子、新粧律子、巴瓢子主演

アナウンス

前門の小僧習はぬ經を讀む▲昔から支那の〓〓とか僞いに御飯を…人は學校の前に住ふて學者になつたとか▲こゝ京城は阿峴里の子供五歳にして早くも葬儀をやる▲しかも涙ぐましいものだ▲記者が七日夕自動車を阿峴里に起らしたとき陰慘の小供が喊んにクーパイクーパイと連發する▲クーパイの意味が判らぬでハテ何でらうと熟考又熟考の揚句に辨つた▲グートバイの訛だ▲この通り西洋人が自動車でよく通る▲それがグートバイなのだ

玄米はうじ茶 こうらいやなぎ 高麗柳 京城 水月堂

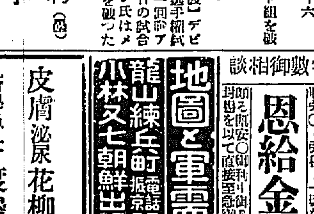

春はウス色 新らしき帽子を冠つて一日愉快に！ 富三屋帽子店 京城本町 帽子專門店として特長ある本町のフミヤへ 品が揃ふて値が安い

皮膚泌尿花柳病 醫學博士 渡邊晋 京城黄金町入口 日本生命裏 診察 十二時半マデ及ビ夕刻

地圖と軍需品 龍山練兵町 電話 小林又七朝鮮出張店

恩給金融 誠實一貫 親切第一

受驗學生の福音 京城受驗學院の開設（新學期四月十五日ヨリ） 受驗科（午前） 普通文官科（夜間） 商業實務科 京城受驗學院

りん病七日藥

日本自動車學校

上原敬二先生著 增補新版 尺メ材積計算便覽 郁氏書院

雜誌 定價の七割引 目錄無代進呈 近江屋書店

謹告 和田清十

京日案內 貸間 刀劍 招聘 下宿 寫眞 靴は 黒燒 和洋 恩給 賣地 恩給 ほね [illegible]

小說 明石將軍（12）

白石實三作　多田毅三畫

追跡

花瓶に映る光線は、金色の時計にも反射して來る。時計の裏は、鐵の代りになつてゐて、そこへ現れ消える紋や、文字を見るたびに彼の怪紳士の顏には、驚きの色が浮かぶのであつた。

オビ河畔クルガンの鐵橋、エニセイ河畔クラスノヤルスクの鐵橋、そこにも鉛筆で印がつけてあつた。時計を持つ怪紳士の手はふるえた。瞬的の裏で勘定をすませた明石と長尾中佐が踏りかけたのは、まもなくであつた。同時に、怪紳士も踏る用意をした。そして、外套の襟を立て、帽子のひさしを眞深にすると共に、彼は、明石等二人の後から、急いで、外へ出た。

ベルリンの大通りの雜踏は、往來もにぎやかだつた。そこを、彼怪紳士――實は、露探の一人は、明石等の後を追つてゆく。

明石の建物について、横町へ切れようとした時、露探は、ふつと眼をあけた。同時に、何を見たのか、ぎよつとしたやうに、顏色をかへた。見ると、眼の前に、も一人、きたない労働服を用た男が、じつと行手を見つめながら、のそり〳〵とあるいて行くのだ。

『おや、フインランドのシリヤスだ…』露探は、急に労働者に氣をとられた。『うむ、では、あのお尋ね者の主義者シリヤスも、明石を追跡してゐるのか……さうだ、露探長の電命にもさうあつた。シリヤスが明石をねらつてゐると、さうあつたつけ。うむ、これは面白い、彼を以て彼を制する戦法だ。シリヤスを以て明石を殺させ、さてその上にシリヤスをつかまへれば、こちらは一石二鳥の手柄で、飛躍も疑ひない。何と間のよい時にはよいものだらう』

露探は、ほくそゑみながら、今度は、明石の姿からは眼を離して、シリヤスの姿ばかりを追つてゆく。

シリヤスが横町を突つ切れば、彼も突つ切る。シリヤスが電車に乘れば、彼も乘る。シリヤスが飛び降れば、やはり飛び降りる。降りるのを見ると、彼も別の出口から早くも電車を降りるのであつた。

『あいつは恐ろしくすばしこい奴だ、あいつの後さへつけてゐれば明石の隠れ家へは、確かに出られる』露探は一圖に、さう思つたのであつた。

電車を降りたところは、ベルリンも西の郊外で寂しい郊外を過く外れたところだつた。その寂しい郊外で電車を降り立つたシリヤスの姿は、と見ると、つか〳〵と露探の方へやつて來た。

『おや！』と露探が、たぢろぐまもなく、シリヤスはつか〳〵とそばへ近よつて來る。すり寄るやうに近よつて來る。露探は薄くなつて、うしろへ身を退いた。

途端に、シリヤスの腕が、ついとそばに寄る。露探は、はつと思つて、相手の手元を見た。拳銃が握られてゐる。

しかも、黒い銃口が、薄氣味わるく、ぴたりと、自分の外套につけられてゐる。

『人殺ひだ！人殺ひだ！』露探は小聲ながら、あわてゝ懸命に聲をかけた。

『人殺ひだ？』シリヤスの眉はけはしく動く

『でも、貴様は、追放者のシリヤスを尾行て來たんだらう？…さあ捕縛するなら、捕縛しろ！』

『待つてくれ！待つてくれ！僕の尾行して來たのは、日本人の明石だ、君ぢやない、決して君ぢやない……』

『馬鹿！さういふ明石は、もう逃げてしまつた……貴様が、いらないおせつかいをしたからだ』シリヤスの指は、引金にかゝつた。

寫眞は ワタナベ 電本三元三

京城明治町二丁目 中央婦人科院 院主 衣笠茂 電本二三四〇番

平田屋京染店 電話本局三二三番

新らしい出版物

◇高等平面三角法（川本武司著）著者川本武司氏は佐賀高校に教授たる事多年その間の研究と實地教授の體驗とを以て著述したもので從來斯學學習者が豫習或は復習に際して感ぜし困難を除去し、なほ本邦高等教育に於て採用せる新制度の缺陷をも補ふて餘りがある（一圓五十錢東京市神田區通神保町寶文館）

◇英語最重要單語と急速暗記法（渡邊彰平著）英語を學ばんとする者の等しく困難とする點は單語の記憶であるが、本書に述べる英語暗記法は特殊の連想觀念を應用し何人にも直ちに暗記し得られる様に構成したものである。されば其の法則の根底を洞覺する處然たる聯合律の應用は一定の内連想系若くは外連想系の活動は意識として讀者の連想系を一定の方向に導き完全に意識より記憶に到達せしむべく中等學生其他の必讀すべきものであらう（一圓東京市本鄕區千駄木町省文社）

▲川柳よしこの（三月）十五錢牧丹市元町二ノ三七五社▲遊亀（四

圍碁新局（八）

先 ……　番 先……

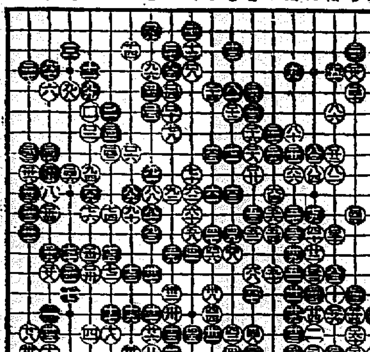

▲開城商報（第一四八號）開城商報社▲朝鮮要報（第一一六六號）商業興信所京城支所▲蠶（第八二號）朝鮮文藝社▲湖南支部報（第七四號）帝國在鄕軍人會湖南支部▲京仁月報（四月號）天理教京仁支教會▲群山商報（第一二〇號）群山商報發行會▲有明（四月號）有明吟社▲全北の畜產（第四二號）畜產同業組合聯合會▲吉川商報（第六九號）吉川商店▲本阿彌秘傳目利之〇（卷之一）本阿〇光〓▲邦文の部 ▲眞生（四月號）基督青年勉勵會朝鮮聯合會▲金融組合（第六號）朝鮮金融組合協會▲朝鮮週報（第四號）朝鮮週報社▲朝鮮樂報（第四〇號）朝鮮樂報社▲基督教師父傳 朝鮮聖公會

（六日）

邦文の部 ▲朝鮮新生（第一五號）京城新生會▲京城圖田又相場表（第七號）圖田又商店京城支店▲京畿道報（號外）京畿道廳▲內鮮教育研究（四月號）內鮮教育研究會▲寶友會報（第二號）忠北堤川公立師範學校▲校友會（第四號）忠清北道▲（第六號）平安南道廳▲平北農報（第一號）群山商報發行會▲平安南道生（第三卷第三號）金海農生會▲金海農報（第四號）平北道農會▲金山郡（第四卷第四號）釜山本派本願寺別院▲釜山內報（第七六號）大日本興信所釜山支所

邦文の部 ▲少年界（四月號）▲龍宮季氏世系族譜（二冊）李文熙

月）五十錢東京府在原郡玉川村國學院大學之日本（四月）一四八九其社▲雜誌之日本（四月）十五錢東京市神田區表猿樂町一〇日本國民雜誌同盟▲明暗（四月）二十錢東京市日本橋區本石町一ノ一石陣方其發行▲維邦日本（四月）三十五錢東京市牛込區赤城元町三四維邦日本協會▲鮮法語（三月）朝鮮總督府法務局内司法協會▲偶宗（四月）十五錢京都市烏丸七條上ル大谷派本願寺宗務所宣傳課▲心靈と人生（四月）二十錢京城府市外見町字東寺谷一六〇一心靈科學研究會▲朝鮮遞信協會雜誌（三月）五十錢京城府光化門遞信局內其協會▲文藝倶樂部（四月）三十錢東京市牛込區矢來町新潮社▲有明（四月）二十錢平壤府有明吟社▲哲學雜誌（四月）三十五錢東京市牛込區榎町五十七其社▲能樂畫報（三月）東京牛込區新小川町三の一五能樂畫報▲劍道之日本（四月）三十錢名古屋市南區瑞穗町其社

看護婦募集

京畿道では左記日時場所に於て產婆および看護婦の試験を施行するが志願者は五月六日迄警察部衞生課に提出されたいと

一、試験期日及時刻

▲學說試驗　產婆五月十六日午前九時△看護婦五月十七日午前九時

▲實地試驗　產婆五月廿日午前九時看護婦五月十九日午前九時

二、試驗場所

▲產婆學說及看護學說　京畿道廳▲產婆實地　朝鮮總督府醫院

出版物納本（五日）

警務局圖書課調べ

邦文の部 ▲仁取商報（第一號）仁友會▲道（第四號）〓〓治刑協

讀者らん

▲四月四日龍山小學校入學式で婦人用の新しいキルク製履付草履を御取換になつたお方は（電話本一三五六番まで）▲セントバーナード種の大きな牝犬が迷つて來ました、心當たりの御方は旭町一丁目ノ一出張に來て下さい（ミクニ）▲〇〇驛改札口に立つてをる驛員が、もうほんの少し柔和に答へろ、その生意氣な態度は何か常識に缺陷ある人にする。〓本當にしてはどうか（見慣れた生）▲〇〇館よフックス映畫の上映を宣々標榜しながらフォックスの傑作第七天國を上映しないとは何事か〓〓のノレンにかゝはるすでに朝鮮館ではトッタの昔に上映したではないか（ファン）▲朝鮮總督府文官普通試驗の試驗日及び施行細則を知るには本府の何課に照會すべきでせうか（退用生）▲一總督府人事係です（係り）▲一廿八日のまよへる（〓〓生）あなたが心よりしんじんする心でありましたなれば私等のおつかへする本門佛立講におは入りなさい恐して惡い事はありません（讀者のこえ）▲二十九日の迷へる青年諸君府內南米倉町の組合教會は若い者も御親切で牧師さんも大變優しい方よくわかる様に神の御教へを說いて下さいます毎日曜日に教會に御出下さる事を希望致します私も近日より同教會にゆく一人です（經驗生）▲廿七日京日（五郞氏もし英文タイプライターなれば御相談します夜間七時より九時迄古市町卅五番四ノ七號へ御出下さい（阪瀬生）

書画 東京麻布飯倉四丁目 大日本書畫會

てんかん ヒキツケ 永年難病で御難澁の方は無効の人は自宅で全治せしめる藥有無料で送る 和歌山市 富吉榮作

大 ホシ大ソース

大正館

五日より四日間特別大興行 林長二郎 栗島すみ子 松竹蒲田スタヂオ特作 五所平之助監督 久米正雄原作 好きなればこそ 四巻 松竹蒲田スタヂオ超特作 大自然の懷に抱擁された山間の小さな村に天使の如く育つた乙女のおさ、んすの如く浮び出る物語 田園微笑 青春の小徑 十巻 栗島すみ子 新井淳 結城一郎 鈴木歌子 助演 京都下加茂スタヂオ超特作 風雲急を告ぐ幕末の京洛に愛と義とに生き勇士の大劍戰 風雲城史 八巻 林長二郎 千早晶子 小川芳江 中川芳江 小澤茗一郎 出演

中央館

マキノキネマ 六日より四日間短期特別大興行 ウイリアムフォックス社超特作 雪中血死大冒險大活劇 怒號する天地 全七巻 ジャツクリン・ローガン嬢主演 名犬ピーター君 マキノプロダクション時代劇部 超特作 谷崎十郎獨立第一回作品 兄弟 復讐 全七巻 鬼の後悔 主演 大谷崎十郎 片岡松美子 島羽寅三郎 横山 〓一外オールスターキャスト

喜樂館

四月九日ヨリ四日間短期大興行 日本活動寫眞特作 河部五郎主演 時代劇 劍俠 五巻 ユニヴァーサル社大特作 女の戀 喜活劇 レヂナルドデニー主演 九巻 岡日新聞連載小說 時代劇 高濱常盤 後篇八巻 市川右太衛門 木村吉之子 新妻 巴鯉子 主演 東亞超特作品 或る日の家齋 全九巻 〓〓〓失 改題 尾上松緑 小金井勝 山本禮三郎 花岡文人 金子新 中根部 百合子 外マキノ中堅部總出演

京龍館

六日より笑ひ大會 日活現代喜劇 三枝源次郎 監督 世〓〓〓者 五巻 アーヴイング・カミングス氏監督 ウヰリアムフォックス社特作 人情大喜劇 お針娘バーザ 七巻 マッヂ・ベラミー嬢 …主演 情緒は何處までも嬉やかに、笑と涙と ヴイーナスとスピードのシムフオニー 日活時代劇部特作品 池田富保監督 尾上松之助 大河内傳次郎 韋駄天の巻 十巻 オールスターキャスト 宣言無用 絶笑爆笑篇

浪花館

四月五日ヨリ 改良浪曲 大和正歌ノ組 ちぬの浦 孤舟 米一行 ▲寶政三島ノ街 ▲晴曇（千曲） ▲佐藤 ▲百合 ▲長宗 ▲春の夜 ▲大 ▲濤 ▲士 ▲夫 ▲京山 ▲時 ▲今夕 ▲茶 ▲木

醫學諸大家實驗推獎

日英米佛專賣特許　化學工業博覽會金牌受領

高級滋養強壯料（河合龜太郎創製）

◎肝油ドロップス

ヴイタミンAは、幼稚、肝油の至有效成分を、最も濃厚なる狀態に於て含有せしめたる◎濃厚肝油を原料とし、配合極性の鐵、カルシウム、鐵、燐ナ及びヴイタミンB等の強壯料を加へ、更に麥芽糖及び營養素物を用ひて完全に乳化を行ひ、調和せしめたるを以て、普通の肝油劑と異り消化吸收最も容易にして、小兒は幼稚、何人の嗜好にも適す。

美味佳香の菓子形を呈し、一般榮養不良、虛弱、貧血、夜盲、產前產後、精力減退、腺病質、肋膜炎、特に結核性素質に對する卓効的滋養強壯料

文獻・說明書 醫學博士諸大家の實驗報告及處方の文獻及說明書進呈

用量、用法、其他の詳細は說明書に記載

定價 五十顆入 一圓 金壹圓貳拾錢　百二十顆入 一圓 金貳圓貳拾錢

薬店、和洋酒食料品店、雜貨店にあり

日英米佛專賣特許 河合龜太郎創製

◎濃厚肝油（被狀瓶入 百五十瓦入 定價金三圓）
◎ヴイタミン肝油球（濃厚肝油入 七十五粒入 定價金二圓）

右兩品は天然肝油を濃縮し、ヴイタミンA其他全有效成分の含量を著しく增大したるが故に用量は遙に少くして足り、惡臭味無く消化障碍を起さず、殊に後者は携帶と服用に至便に、大人用の强壯劑として最も理想的なり。

◎ミツワ石鹼本舗 東京 丸見屋商店 下谷區二長町（營業所）電話下谷（83）二一〇一番 振替口座東京七一〇

製菓用 飲料水用 製菓用 飲料水用

香料（レモン、イチゴ 其他一切） 着色料（檢定濟）

英國ブッシュ香料會社代理店 朝鮮カセラ染料會社特約店 總督府中央試驗所檢定無害着色料 販賣元

東 京城花園町（本町終點） 東華洋行 電話本局三一九九二番 振替京城一二四〇番

天下一品

到る處氣人の良い 此の銘酒 和か松

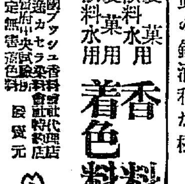

ワカマツ

醸造元 若松商會酒造部 電話長三一七九番

京城府櫻井町 若松商會出張員 電話長本局九七五番

大邱

◇醫學博士八大家實驗證明推獎

眞空水治療法器 特許商標包 登安全自療器 定價金四圓八十錢 送料 二十錢 植民地五十錢

眞空水治療法器が金大賞名譽を受領せる

◇包莖を切らずに、自分で安全秘密に、立派に成癒せしむ。

◇無代呈進（非賣品）圖入說明書（有效）全部 ハガキで御申込下さい 一個人名義で秘密に送る一

東京芝區神谷町八（電車停留所仙石山入口）電話芝三一三〇・振替東京七七三九 大阪堂島中三丁目三二（電車中町西入）電話北八二六八・振替大阪五七七九九

東京 新療法研究所 京大阪 新療法研究所大阪支部

男

生殖器の不健全は人生を暗くする

◇發育不全—機能衰弱に特効唯一の療法あり？

男性生殖器の形が發育不良で、人並より短小であつたり、包莖であつたり、或はその力が機能で遺精、早漏、無力、陰萎、性慾減退症を患ふる様では男と生れながらその天賦の幸福を全ふすると能はずして亦を持つ資格もない、元來生殖腺ホルモンの内分泌は男性の特徴たる男氣、膽力、膽力の根本であるから、生殖器が弱小では男らしい男氣も膽力も膽力も滿ちならず一生をぐずぐず〜の人で終るの外はないが、若名なる專門器を安全秘密に應用的に用ひると自分で局部へ理學的に用ひると目覚ましく生じて萎縮すべきエンツンデング作用を發生し一回毎に發育を促進して弱小も强大になり、同時に機能は著々强健になり、人間の第一の要點たる房事も回復して人生の幸福を増進し、生殖器の强壯化が甚しく得られ…愉快活潑になり、此世に男と生れし本懷を遂げるの如く享有し得られるので、醫學界に於ても定評ある秘密の治療器なれば直ちに…

カモス齒磨 バタコのみの

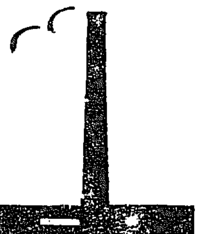

黃色人種であり黑色人種であるニッポン人の齒―その齒を大いに白皙化しようとスモカは盛んに氣を吐いて居ります

煙草の化粧品 販賣店 定價 十五錢

181

寫眞は ワタナベ 本町一・電本三九二

府立 仁川病院 院長歸院診療 電話 事務用一六番・病室一〇二四番 院長醫學博士 岩井勝三郎

專賣特許 第三三二〇七號 第三八八二號

カタログ進呈

品質優秀 價格低廉 ハゴム印 及 打板機

設計者仁川宮町 ハゴム印工作所 電話二八九番 振替京城一六〇一八四番

仁川出帆（山下汽船 川崎汽船）

◎阪神 御影丸 月 日 ◎阪神 東豐丸 月 日 ◎阪神 ◎名古屋、清水、京濱 第一大雲丸 月 日 ◎阪神 山玉丸 月 日

下汽船株式會社 川崎汽船株式會社

協同海運株式會社 電話長八二〇番 〔電話 八六七番〕

嶋谷汽船仁川出帆

◎ 諸港地＝大連、青島、釜山、木浦、羣山、群山、仁川、新義州、鎭南浦、敦賀、伏木、新潟、函館、小樽、大泊、網走、函館、留萌、室蘭其他

各船共總噸數二千噸以上の優秀客船にして無線電信設備を有す

大連天津直行（大連汽船天津航路接續）

仁川發 ◎平…丸 四月 日 未明 ◎長成丸 四月十八日 未明

裏日本北海道樺太行（群山 木浦 經由）

仁川發 ◎鮮海丸 四月 日 午後 ◎大成丸 四月八日 午後 ◎平野丸 四月廿四日 午後

鎭南浦（代理店三和町 日鮮海運出張所）

仁川發 ◎鮮海丸 四月十六日 午後 ◎大成丸 四月廿二日 午後 ◎長成丸 四月 日 午後 ◎平野丸 月 日

代理店本町四 日鮮海運株式會社

嶋谷汽船株式會社 仁川出張所 仁川本町四丁目 電話五八五・五〇・一〇八

森信汽船仁川出帆

▲江界 安島行（隔日出帆）▲延 唐津行（月九回出帆）▲瑞 山行（月六回出帆）▲牙 山行（隔日出帆）

各沿岸行帆船積荷取扱 各種貨物ハ㊉本社海運部取扱 仁川驛前（電話一六三番）出帆定期表甲を進呈

森信汽船株式會社

仁川出帆

尼ケ崎汽船

◎群山、木浦、阪神 秀吉丸 月 日 ◎群山、木浦、阪神 伏見丸 四月 日 ◎群山、木浦、阪神 赤城丸 四月一〇日 ◎群山、木浦、阪神 神代丸 四月八日

尼ケ崎汽船部所京城汽船會社代理店 高杉回漕部 仁川海岸町（電話五九番）

大阪商船株式會社

◎関門神戸大阪行（群山木浦經由）◎ 蘇州丸 四月一日 山東丸 四月一八日 △志摩丸 四月七日 △朝鮮丸 四月一三日 △香港丸 四月一四日 十四小野丸 四月一日

◎名古屋、清水、東京行 △金山丸 四月一六日 △四川丸 四月一五日

◎大連行 大智丸 四月八日午前九時 ◎長崎、鹿兒島、三角行 大智丸 四月十四日

元山出帆

清津、雄基行 ◎釜山、門司、宇品、神戸、大阪行 蓬萊丸 四月五日後五時 南鮮丸 四月一一日後二時

◎京城驛午前時頃乘車、元山御滯船ニ付京城ヨリ一等急行ニテ到着

內地各港出帆主要航路

◎歐洲行毎月二回 ◎南米行毎月一回 ◎濠洲行毎月一回 ◎北米行二週一回 ◎孟買行毎月二回 ◎南洋行毎月一回 ◎甲谷陀行毎月一回 ◎亞弗利加行毎月一回 ◎日陸貨客ハ船客輸

大阪商船株式會社仁川支店 電話二一〇・二一一番 京城代理店國際運送株式會社支店 電話一一〇七・一五九七番 專賣仲次 仁川本町一 淺田組 電話七二番 專賣買弗 仁川港町六 淺田組支店 電話四一番

仁川汽船出帆

定期航路

海州線（隔日出帆）仙掌線（隔日出帆）延安線（隔日出帆）舊島線（毎月十回）唐津線（毎月九回）瓮津線（臨時出帆）

各沿岸行帆船荷物取扱 朝鮮總督府命令航路貨物取扱

仁川本町四丁目（電話四五番）

仁川汽船株式會社

電話仁川第一〇五番 大阪店 電話第一〇五番

京城南大門通り 朝鮮郵船株式會社

◎木浦出帆（代理店內國通運支店）

◎釜山出帆（群山 木浦 經由） 本店（電話本局四一九五番 四一九六番）大倉町 電話長一八〇番 元山支店 電話長一二三四番 仁川出張所 仁川港町 電話長一三五一番 京城代理店 內國通運會社 電話本一七九、三一一〇番

◎釜山出帆（朝鮮汽船出帆廣告）

◎仁川出帆（代理店內國通運支店）

◎木浦出帆 毎日前十一時 ◎羣山行 各港寄港 毎日後一時 ◎瑞山行 各港寄港 隔日後一時 ◎馬山行 各港寄港 毎日前九時 ◎木浦行（急行）毎日夜半 ◎統營行 各港寄港 毎日後十一時 ◎濟州行 各港寄港 毎日前十時 ◎方魚津行（扱店吉田回漕店）◎木浦出帆 各港寄港 隔日後十時 ◎釜山行

朝鮮郵船出帆

（博多行）◎〓州丸 四月一五日 博多行 ◎志江丸 四月二日 北鮮各港經由博多行

◎仁川出帆（代理店內國通運支店）

東京行 東穰丸 四月二〇日 大阪行 錦江丸 四月一一日 鹿兒島三角行 昌平丸 四月二五日 木浦行 昌原丸 四月一一日 海州行 巨濟丸 四月 奇數日 偶數日 鎭南浦行 慶興丸 四月一六日 大連青島行 益寧丸 四月一七日 釜山上海行 平安丸 四月一四日 大連行 咸鏡丸 四月一九日

◎木浦出帆（代理店山野回漕店）

東京行 東濱丸 四月一四日 大阪行 錦江丸 四月一三日 濟州島行 海州丸 四月一三日 多島海行 興州丸 四月一一日 仁川行 昌原丸 四月一六日 釜山上海行 平安丸 四月一八日

◎釜山出帆（取扱店大池回漕部）

東京西鮮經由 東濱丸 四月一六日 東京北鮮經由 丸 四月 日 大阪西鮮經由 錦江丸 四月一五日 大阪北鮮經由 清津丸 四月一九日 長崎三角 鹿兒島行 圖南丸 四月二八日 大阪（釜山行）咸鏡丸 四月一一日 北鮮行 春川丸 四月一八日 上海行 平安丸 四月一二日 浦鹽行 釜山丸 四月一三日 鬱陵島行 隱岐丸 四月一四日 江原道行 新濟州丸 四月一二日 濟州島行 錦城丸 四月一二日 宇品大阪行 立神丸 四月二〇日 元山浦津行 立神丸 四月一九日

◎元山出帆（代理店內國通運支店）

東京行 清津丸 四月一七日 大阪行 榮江丸 四月一七日 沿岸鬱陵行 雄基丸 四月一二日 江原道行 白頭山丸 四月一四日 元山清津行 光濟丸 四月九日 雄基行 京畿丸 四月一二日 浦鹽行 釜山丸 四月一四日 宇品大阪行 立神丸 四月二八日 清津直行 立神丸 四月二一日